10 PÁGINAS — 40 Centavos

MAXIMA
Quem aprende com metodo, retem convictamente.
Leibnitz

Diario Carioca

Fundador : J. E. DE MACEDO SOARES

TERÇA-FEIRA 21 SETEMBRO 1943

ANO XVI RIO DE JANEIRO Diretor : HORACIO DE CARVALHO JUNIOR PRAÇA TIRADENTES N.º 77 N. 4.683

BIBLIOTHECA NACIONAL RIO DE JANEIRO CONT. LEGAL 4.ª SECÇÃO

ESTÁ SENDO ESMAGADA TODA A FORTALEZA DE SMOLENSK

BADOGLIO ORDENA:

"EXPULSAR OS ALEMÃES!"

Patética Mensagem ao Povo Italiano

"Hoje, Resistir é o Mesmo Que Existir" — "Os Alemães Pretendem Destruir Nossas Cidades Para Preservar as Suas, Desejam Enviar Nossa Mocidade Para Seu Territorio Afim de Emprega-la Em Trabalhos Forçados, Perseguirão e Matarão Nossos Soldados e Trabalhadores, Insultarão Nossas Mulheres"

De Nova York a Associated Press informa: — Foi transmitida pelo radio das Nações Unidas em Alger, uma mensagem de Badoglio, a qual foi captada pelo Serviço de Transmissões Estrangeiras norte-americano.

"DEIXAR QUE A ITALIA E OS ITALIANOS PEREÇAM, MAS EVITAR A GUERRA NA ALEMANHA"

Nessa mensagem, o marechal Badoglio lembrou que, após 3 anos de guerra que custaram á Italia "e somente" á Italia, enormes sacrificios, foi concluido o armisticio. "Deixemos que a Italia e os italianos sejam extintos, de preferencia a ter a guerra na Alemanha", é o pensamento dos germanicos, segundo Badoglio. O chefe do governo italiano que substituiu o de Mussolini e concluiu o armisticio com os aliados, a proposito desse ponto de vista dos alemães, afirmou: "Por muito que pareça incrivel, os germanicos são auxiliados por certos italianos — mediocres chefes do Partido Fascista e seus companheiros".

ESCRAVOS DO REICH, E NAO REPRESENTANTES DA HONRA ITALIANA

"Não satisfeitos com o haverem envolvido a Italia na catastrofica aventura, tiveram o desplante de organizar um governo fantoche cujo objetivo, declaram, é representar a honra italiana, embora apenas represente uma pequena minoria escravizada á Alemanha e que pretende levar avante uma luta desesperada sob as ordens dos nazistas, com o unico fim de manter suas prerrogativas".

DESTRUIR A ITALIA PARA PRESERVAR A ALEMANHA

"Esta é a triste verdade sobre os acontecimentos dos ultimos dias. Não podemos duvidar de que os germanicos encaram a Italia como territorio conquistado, de que pretendem destruir nossas cidades para preservar as suas, de que desejam enviar nossa mocidade para seu territorio afim de emprega-la em trabalhos forçados, de que perseguirão e matarão nossos soldados e trabalhadores, insultarão nossas mulheres".

UMA GUERRA GERMANICA

"Depois de havermos tomado parte numa guerra tão sangrenta, desejada pelos alemães e levada adiante unicamente em beneficio dos interesses germanicos, não podemos tolerar um tratamento dispensado a nações de escravos".

EXPULSAR OS ALEMAES, — O UNICO IMPERATIVO

"Assim, só uma coisa existe para nós — somente uma ordem: "Expulsar os germanicos", disse Badoglio.

HONRA DOS QUE NAO A TÊM

Referindo-se novamente ao governo recentemente organizado pelos alemães e antigos fascistas italianos, Badoglio declarou: "Como podem eles falar de honra — eles, que nunca a tiveram? Nem uns nem outros, nem os alemães que abandonaram nossos soldados no Don, na Libia, na Tunisia e na Calabria, nem os fascistas que encheram os proprios bolsos com o ouro que deveria ter sido utilizado na preparação para a guerra que eles, incautamente, lançaram o país.

RESISTIR E' O MESMO QUE EXISTIR

"Já no fim de suas palavras, afirmou: — "Hoje, resistir é o mesmo que existir. E' o unico caminho a seguir. Os alemães desejam apenas prejudicar-nos. Essa é uma realidade tremenda que devemos enfrentar e superar. Supera-la-emos, entretanto. Precisamos alcançar uma justa e duradoura paz. Paz essa que os britanicos e americanos trarão, mas que a Alemanha procura nos roubar".

As Tropas Russas Penetram Em Ataque Frontal Nas Linhas Inimigas

TRANSPOSTO O RIO DVINA — CAPTURADAS BELIZH E GREBENKA, NA LINHA POLTAVA-KIEV — MAIS DE 400 CIDADES RECONQUISTADAS

LONDRES, 20 (Por James Long, da Associated Press) — Toda a grande fortaléza nazista de Smolensk está ruindo sob o terrivel ataque russo, enquano as forças nacionais progrediram mais 10 milhas através das poderosas defesas frontais germanicas e forçaram o rio Dvina, capturando Belizh, num importante avanço de flanco a nordeste do bastião inimigo. Foi tambem tomada Grebenka, na linha ferrea Poltava-Kiev, 45 milhas a nordeste desta ultima cidade. No extremo oposto da grande linha ofensiva russa, os exercitos nacionais se colocaram apenas a 3 milhas distantes da linha ferrea que se dirige á peninsula da Criméia, o que torna o corte do unico meio de comunicações para essa região apenas questão de horas.

Diz o comunicado do Alto Comando russo que mais 400 cidades e vilas foram envolvidas no ataque a Smolensk, que já foi considerada como o Q. G. de Hitler na frente leste e o maior bastião nazista na Russia. Os ganhos territoriais se estenderam até 10 milhas diretamente sobre Smolensk e Roslavl, um pouco ao sul, ganhos esse obtidos através de forestas cheias de arames farpados tanks, armadilhas, metralhadoras e canhões. O ultimo avanço leva, provavelmente, as forças russas a pontos dentro de um raio de 30 milhas da cidade.

A atual ameaça contra o todo das posições germanicas nesse setor está situada em Velizh 60 milhas ao norte e bem a leste de Smolensk, e apenas 45 milhas a nordeste de Vitebsk e da estrada de Smolensk á Letonia. A cidade tomada acha-se na margem ocidental do Dvina e apenas 10 milhas distante das fronteiras da Russia Branca.

O comunicado germanico e, posteriormente, as transmissões radiofonicas, afirmaram que os russos, atacando em grandes massas, concentram-se sobre Smolensk evoluindo a luta para o climax. Uma transmissão radiofonica de Berlim tambem descreveu um ataque a oeste de Kharkov, em que, declarou, os russos lançaram toda uma divisão, de seus aviões sobre a retaguarda alemã.

Foram anunciados novos avanços a sudóeste de Briansk, onde as tropas russas progrediam cerca de 16 milhas. Os russos avançaram mais 16 milhas sobre Kiev na Ukraina do Norte, em direção ao Dnieper medio. Foram obtidos progressos territoriais até 12 milhas em duas frentes — de nordeste a leste contra Dniepropetrovisk, onde, com a media de avanço atual, os russos deverão atingir o cotovelo do Dnieper em meiados da semana.

Na Ukraina do sul os russos progrediram 16 milhas para se apoderar de Bolshaye-Tokmak 25 milhas a nordeste de Melitopol e somente 13 milhas distante da estrada de ferro da Crimeia. Uma outra cidade, e importante estação ferroviaria, a leste de Melitopol foi tambem capturada.

Nova ofensiva na frente norte

LONDRES, 20 (De J. Ferguson, redator militar da Agencia Reuters) — Segundo as noticias de ultima hora chegadas da frente russa, os russos têm progredido até Velizh — a 110 quilometros ao noroeste de Smolensk. Esse sucesso poderia significar o começo de outra ofensiva tendo por objetivo ameaçar o flanco esquerdo de uma linha que passa por Veliki-Luki até as cercanias de Leningrado. Essa parte da frente até agora não tem participado do movimento de recuo e que pelo que se vê hoje abrange a retirada das formações da Wehrmacht desde Smolensk até o mar de Avo. No entanto, não ha indices de que os alemãos estejam em debandada. Trata-se de uma retirada disciplinada durante a qual o inimigo abandona posições estrategicas, grande parte de terreno assim como consideraveis quantidades de munições e material beliço, pois, pelo que é sabido os alemães conseguiram evitar ainda agora o cerco das suas forças, a custo, porem, de perdas enormes em homens e material.

Contudo, dentro de alguns dias havemos de saber se os alemães poderão levar a efeito a sua retirada em boa ordem e se eles lograrão estabelecer uma linha de resistencia ao longo do rio Dnieper, o qual se

(Conclue na Ultima pag.)

Napoles Sob o Fogo Dos Canhões Aliados

AS FORÇAS AMERICANAS E BRITANICAS DOMINAM A PENINSULA DE SORRENTO

Os Alemães Tiveram Que Se Retirar Precipitadamente — Infiltração Na Retaguarda Inimiga

Do Q. G. Aliado na Africa do Norte, Wes Gallagher, da Associated Press escreve: A cidade de Napoles está á vista e ao alcance da artilharia do 5º Exercito dos Estados Unidos, que capturou a peninsula de Sorrento, num avanço de 15 milhas a oeste de Salerno, esmagando a debil resistencia alemã através da area montanhosa.

RETIRANDO-SE PARA O NORTE DA ITALIA

(Com as forças do 5º Exercito norte-americano na Italia, Reynold Packard, representante da imprensa combinada norte-americana e distribuido pela Associated Press, escreve: Enquanto que as forças do 5º Exercito norte-americano na area de Salerno estão avançando em toda a extensão do "front", uma parte das tropas germanicas está se retirando em direção ao norte da Italia).

OBRIGADOS A RETIRAR-SE

(Logo após a captura de uma cidade pelas forças britanicas, durante o dia de ontem, aumentou consideravelmente, sendo que, para remediar esta situação, elas são obrigadas a realizar uma retirada de suas posições a sudoeste de Salerno).

TAO RAPIDA A RETIRADA QUE NAO HOUVE TEMPO DE ENTERRAR OS MORTOS

(Num tremendo esforço para quebrarem o contacto com as forças do 5º Exercito norte-americano, os alemães foram obrigados a se retirarem de alguns setores do "front" de Salerno, tão rapidamente que foram obrigados a deixarem no campo de batalha, grande quantidade de seus mortos, sem terem tempo de enterrá-los.

Anteriormente, o 5º Exercito capturara duas de suas mais importantes cidades, sob o ponto de vista estrategico e as forças do 8º Exercito britanico, outra mais, o que tornou as suas posições sumamente perigosas).

O 8º EXERCITO ALARGA SEUS DOMINIOS

Enquanto o 8º Exercito britanico consolidou a sua junção com o 5º Exercito do tenente-general Mark Clark, nas praias de Salerno, o 5º Corpo do Exercito de Montgomery capturou ao sul a cidade de Gioia, 28 milhas no interior, a noroeste de Taranto, estendendo o dominio aliado na parte meridional da peninsula italiana.

A AVIAÇÃO ESMAGANDO A RETIRADA GERMANICA

O poderio aereo aliado, particularmente as esquadrilhas norte-americanas de bombardeiros de mergulho, está vibrando golpes arrazadores contra os comboios motorizados alemães, totalizando cerca de mil e oitocentos veiculos que se retiram para o norte de Contursi, do centro de Salerno, sob pressão do 5º e do 8º Exercitos.

COBRINDO A RETAGUARDA

(COM O 5.º EXERCITO NORTE-AMERICANO, Stewart Sale, correspondente da Reuters, diz: — As forças germanicas continuam a se movimentar na direção norte em torno da cabeça de ponte do golfo de Salerno, mas não existe ainda sinal de que o pivot setentrional dessas forças comece a ceder. Os alemães nessa area mantêm posições em apertados vales que são faceis de defender contra ataques que procedam do sul. Sua missão consiste em conservar posições até que as forças que se retiram façam junção.

(Conclue na 2ª pag.)

A BATALHA DE NAPOLES

Haig Nicholson
(Correspondente especial da Reuter)

Q. G. ALIADO NO NORTE DA AFRICA, 20 — O 8º Exercito — o "exercito misterioso de Montgomery" — conforme já está denominado em Argel, está efetuando um movimento na peninsula italiana que os observadores ainda não puderam precisar com exatidão.

General Montgomery

Com efeito, depois do seu avanço espetacular de 400 quilometros, desde Reggio, não foram revelados os seus movimentos seguintes. Sabe-se, apenas, que diante da pressão intensificada das suas divisões, com as do 5º Exercito, os alemães começaram a retirar-se para o norte, na area de Contursi.

Mas, o papel desempenhado pelas forças de Montgomery, para forçar aquele recuo nazista, não foi devidamente apreciado. Tem razão de ser, portanto, a alcunha de "exercito misterioso" que o 8º recebeu, nesta fase especial da campanha.

Em vista da carencia de noticias, a unica presunção que se pode formular é de que as forças do general Montgomery cortaram o terreno, para se estabelecerem por trás dos alemães que se opunham ao 5º Exercito no setor meridional da cabeça-de-ponte de Salerno, obrigando o adversario a fazer a sua apressada retirada.

O comunicado oficial de hoje já confirma que o inimigo se retira na frente de Salerno. O "declinio da resistencia" é sintomatico e as ultimas noticias indicam que Kesselring recua aproveitando como "pivot" do seu flanco esquerdo as colinas situadas ao norte de Salerno. Especula-se, agora, sobre se os alemães oferecerão resistencia na zona de Napoles, em face do crescente poderio com que investem os aliados.

Os proximos dois dias esclarecerão devidamente aquela pergunta, embora se julgue mais provavel que os alemães empreguem a mesma tatica adotada por Rommel — a da retirada — desde que perdeu a batalha de El-Alamein.

Analfi, cuja queda em poder dos aliados foi anunciada, está situada a cerca de doze milhas a oeste de Salerno, na direção de Napoles. Para aquela cidade se dirigirá a extremidade da ala esquerda do 5º Exercito.

Gioja del Colle, cuja captura tambem foi anunciada, fica adiante do bolsão germanico a sudoeste de Bari, a trinta milhas ao norte de Taranto. Contursi, no interior, dista vinte milhas do golfo de Salerno e está a 10 milhas a leste de Eboli.

O avanço britanico a partir da area de Taranto, é decisivo para a batalha de Napoles. As forças que dali partiram, não encontraram qualquer oposição inimiga ao ocupar Gioja, apesar de terem destruido muitas minas e armadilhas.

Desde o desembarque em Salerno, os aliados destruiram ou capturaram pelo menos 40 tanques alemães. O 5º Exercito tambem já ocupou mais territorio ao norte de Battipaglia,

(Conclue na 2ª pag.)

"SÃO PAULO"
Companhia Nacional de Seguros de Vida
Sucursal no Rio de Janeiro : — AV. RIO BRANCO, 114.º-6.º
DIRETORES
Dr. José Maria Whitaker
Dr Erasmo Teixeira de Assumpção
Dr. J. C. de Macedo Soares
1018

Prefeitura do Distrito Federal

CREDITOS PARA DESPESAS COM VEICULOS E PAGAMENTO DE UMA PENSÃO

Em decretos de ontem, o prefeito, devidamente autorizado pelo presidente da Republica, abriu os seguintes creditos especificados: de Cr$ 908.687,20, para atender á despesa de locação de veiculos alugados á Prefeitura durante o exercicio de 1942: de .... Cr$ 12.693,30 para atender ao pagamento da pensão concedida á Felicidade Rosa da Silva, em face da Resolução n. 9, de 23 de julho de 1943, e a partir de 1º de março de 1941 até 31 de dezembro do corrente ano.

Para compensar esses creditos, foram canceladas identicas importancias em outras verbas.

MANDADO INSTAURAR PROCESSO ADMINISTRATIVO

A vista do parecer do secretario geral de Administração, em processo da Secretaria do Prefeito, o prefeito resolveu mandar instaurar processo administrativo para apuração das irregularidades verificadas na emissão de ordens de pagamento anexadas ao ao referido processo. Para proceder a esse feito, foram designados os seguintes funcionarios: — oficiais administrativos Virgilio Magalhães Rodrigues Alves e Cristiano Marques da Silva e o oficial de fiscalização Aristides Freire Alemão, que se constituirão em comissão, sob a presidencia do primeiro.

O CONCURSO PARA AUXILIAR ACADEMICO

O Departamento de Organização, da Secretaria Geral de Administração, está cientificando aos candidatos ás provas para Auxiliar Academico que foram colocados, na seguinte ordem, na prova realizada, os seguintes candidatos:

. Paulo Marcio da Silveira Garcia — Geraldo Wilson da Silveira Gonçalves — Odilon Barreto — Milton Martinho Côrtes — Geraldo Ferreira Reanult — João Teixeira Marinho Filho — Joaquim Nobrega da Mota — José Procopio Rodrigues Vale — Napoleão Bonaparte Jendiroba — Paulo Verri — Valter dos Santos Teixeira — Afonso Lopes da Costa — Alexandre Macieira Belizi — Constantino Vizentini — Hamilton de Lacerda Suplici — Helio Pinheiro Correia — Saul Schenberg — Adalberto Studart Filho — José Kaled — Reinaldo Vilas Boas — Samuel Solchet — Eduardo Hadad — José Ribeiro de França — Leacir de Oliveira Martins — Miguel Gerosa.

INHABILITADOS — 15.

VÃO SER REALIZADAS AS PROVAS PARCIAIS DO INSTITUTO DE EDUCAÇÃO

Em edital de ontem o Instituto de Educação está cientificando os interessados de que as segundas provas parciais do corrente ano, serão realizadas no mês de outubro proximo. A escala para a realização dessas provas, será publicada no "Diario Oficial", Secção II, de hoje.

NO GABINETE

Em seu gabinete o prefeito recebeu, ontem, os srs.: Edison Passos, Amandino de Carvalho, Raimundo de Castro Maia, Principe D. Pedro, Dante de Castro, Fróis da Fonseca, Cornelio da Luz do Nascimento, João Cavalcanti Bastos Melo, Francisco Siqueira, Francisco Peixoto, Manuel Cordeiro de Faria, Shao Hya Pan, ministro da China e Fiel Fontes.

O PREFEITO FEZ-SE REPRESENTAR

Pelo seu assistente militar, o prefeito apresentou cumprimentos ao embaixador da China, pela data da Independencia daquele país e ao jornal "A Noticia", pela passagem de mais um aniversario desse orgão de nossa imprensa.

SECRETARIA DO PREFEITO

Despachos do prefeito Henrique Dodsworth:

NA SECRETARIA DO PREFEITO

Valter Pinto — Autorizo, nos termos do parecer, obedecidas as prescrições legais.

Celestino Moreira — Trata-se de materia deliberada em outro expediente, mandando abrir concorrencia publica para arrendamento do Teatro João Caetano.

Engenheirandos de 1943 e Margarida Lopes de Almeida — Deferido.

Oficio 276 da Cia. Siderurgica Nacional e Antonio R. David (dr.) — A' Secretaria de Administração.

Oficio 479 da Federação Metropolitana de Remo — Ciente. Oficie-se.

Concorrencias publicas ns. 11, 14 e 15 do Departamento de Transporte — Aprovo.

Banco do Brasil S. A. — A' Secretaria de Finanças.

Sociedade Beneficente das Damas Israelitas — Indeferido.

Cia. de Carris, Luz e Força do Rio de Janeiro — A' Secretaria de Viação.

Academia Brasileira de Ciencias — A' Secretaria do Prefeito.

Mohamed Hussel — Autorizo.

Manuel José dos Santos — A' Secretaria de Saude.

Gecio Pitanga de Alvarenga — Arquive-se em face do despacho do sr. presidente da Republica.

DESPACHOS DO SECRETARIO DO PREFEITO

Henrique Barreto — Seclila Silva Sales e Alexandre Barbosa da Silva — Deferido de acordo com a informação.

SECRETARIA GERAL DE ADMINISTRAÇÃO

Despachos do dr. Jorge Dodsworth, secretario geral:

Severino José Diniz — Faça-se o expediente de exclusão.

João Torres — Fixados em .... Cr$ 6.720,00 anuais, os proventos de inatividade.

José Miranda e Nibel Giovant Gomes — Anotem-se as curatelas.

José Alves Ferreira e Creuza Vitoria de Carvalho — Faça-se o expediente de exclusão, a pedido.

Calixto da Rocha Casseres — Fixados em Cr$ 5.784,00, anuais, os proventos de inatividade.

Argemiro Francisco Monsores — Mantenho o despacho de indeferimento.

Custodio Bittencourt dos Santos — Indeferido.

José Correia Lopes — Pedro Pimentel e Virgolino de Paula Cavalcante — Relacionem-se as despesas para aberturas de creditos.

DEPARTAMENTO DO PESSOAL

Despachos do dirteor:

Julien Gomes — Sara Guimarães Regada — Carlota de Oliveira Portes — Sebastião Teixeira da Silva e José de Melo e Souza — Compareçam.

Dagmar Medela da Costa Durante — João Alves de Oliveira — Rita Azevedo Pereira — Tereza Maria de Lima — Irene Freixo Guedes — Gertrudes Pires Gomes e outros — Antonio Cardoso — Teodoro Feliciano dos Santos — Alcides Bento Rodrigues e Albertina Leal das Chagas Andrade — Nada ha que deferir.

SERVIÇO DE CONTROLE FUNCIONAL

COMPARECIMENTOS — Compareçam a este Serviço, com urgencia, os encarregados dos nucleos 2820 e 7022.

SERVIÇO DE IDENTIFICAÇÃO

Fernando Boa Nova Lobato — Compareça a este Serviço, 4º andar, sala 416, das 12 ás 15 horas., para receber seu titulo.

SECRETARIA GERAL DE EDUCAÇÃO E CULTURA

Atos do secretario geral:

Foram designados: — Wilson Costabile para o Centro de Pesquisas Educacionais; Alice Muniz Novares, Helena Matoso Vasconcelos, Edméa Rocha Lima, Guiomar Alves de Barros, Hercilia Meireles dos Passos, Nair Dolle Silva, Nair Soares Etchbarme, Judite de Queiroz Lira, Leonor Ramos Pegado, Maria de Lourdes Alves de Souza e Maria José Lira de Souza Brito, para diversas funções na Escola Julio de Castilho.

Foi elogiado o professor Carlos Alberto Franco pelo zelo demonstrado quando respondeu pelo expediente da Escola Visconde de Cairú.

DESPACHOS DO SECRETARIO GERAL

Antenor de Oliveira — Antonio Gomes de Meireles — Arlovaldo Barbosa — Artur de Souza Guimarães — Carlos Acioli — Cinira Carvalho Lima — Deolino Cezar de Carvalho — Dolores de Freitas — Helena Pereira do Amaral — Ilca Parrasco Alvim — Marcolina Maria da Silva — Neli de Couto — Bohemia H. P. Pereira — Inéa de Souza — Palmira de Almeida Gonçalves e Umbelina Dias da Costa — Restituam-se.

DEPARTAMENTO DE DIFUSÃO CULTURAL

Foi transferida a professora Edite Behring para o Colegio José Pedro Varela.

INSTITUTO DE EDUCAÇÃO

Despachos do diretor:

Norma Saldanha Jaolino — Maria José de Araujo Duque Estrada e Maria Estela Terrozo Figueiró — Deferido.

Léda Ferreira da Silva — Justifique-se.

Scheila Molina Bastos — Deferido, cancelem-se as faltas.

SECRETARIA GERAL DE FINANÇAS

Despachos do dr. Mario Melo, secretario geral:

Emilia de Carvalho Moura Brasil — Exija-se o imposto relativo á extinção do usufruto, na conformidade da lei vigente á época em que se verificou o fato. A lei anterior não distinguia doação simples de doação com reserva de usufruto, para efeitos fiscais.

Sociedade Anonima Martinell — Mantenho o despacho recorrido, tendo em vista os valores corrente para o metro de testada no mesmo logradouro.

Antonio de Souza Aguiar — Pacheco Jordão — Armando Ramos Ltda. e Odaléa Thompson Melo — Indeferido.

A J. Ferreira Leal — Francisco A. Silveira — José Marques Polonia — Julio Berto Girio Filho e Clovis Magalhães Pinto — Restituam-se, em termos.

Gilberto Garcez Ribeiro — Targina Celestino de Oliveira — José Fernandes de Aquino — Irene Carvalheiro de Assis Carvalho — Ademarina Santos — Helio Mauro — Antonio de Castro Reis e Lieta de Paula — Sim, sem prejuizo para o serviço.

DESPACHO DO ASSISTENTE

Valter João Bretz Junior — Complete o selo do expediente.

PAGAMENTOS DE HOJE, NA CAIXA REGULADORA DE EMPRESTIMOS

Serão pagas, hoje, as seguintes propostas:

— 54746	— 60555	— 60557 —
— 60558	— 60559	— 60561 —
— 60562	— 60563	— 60564 —
— 60565	— 60566	— 60567 —
— 60568	— 60569	— 60570 —
— 60571	— 60572	— 60573 —
— 60574	— 60575	— 60577 —
— 60579	— 60580	— 60581 —
— 60582	— 60583	— 60588 —
— 60587	— 60588	— 60589 —
— 60590	— 60591	— 60592 —
— 60593	— 60594	— 60595 —
— 60596	— 60597	— 60599 —
— 60601	— 60602	— 60604 —
— 60605	— 60606	— 60607 —
— 60608	— 60609	— 60610 —
— 60612	— 60613	— 60614 —
— 60615	— 60618	— 60619 —
— 60622	— 60623	— 60624 —
— 60625.		

ATRASADAS

Propostas:

— 59562	— 59707	— 60058 —
— 60063	— 60155	— 60281 —
— 60285	— 60290	— 60304 —
— 60312	— 60343	— 60347 —
— 60351	— 60372	— 60379 —
— 60386	— 60389	— 60392 —
— 60394	— 60398	— 60414 —
— 60422	— 60423	— 60445 —
— 60451	— 60472	— 60490 —
— 60499	— 60506	— 60510 —
— 60523	— 60526	— 60538 —
— 60551	— 60553.	

Napoles Sob o Fogo dos Canhões Aliados

(Conclusão da 1ª pag.)

NÃO DAR DESCANÇO AO INIMIGO

(A tarefa do 5.º Exército é agora manter contacto com os alemães e não lhes dar descanço. O exército ter sido grandemente auxiliado pelas forças aereas. Hoje os aviões aliados realizaram muitos ataques em um ponto de rodovia, destruiram defesas e deixaram em chamas os transportes. Os ataques aereos aumentarão em intensidade á proporção que forem sendo capturados os aerodromos e entraram completamente em uso.)

FLANQUEADO O SUL DA PENINSULA DO SORRENTO

A captura da peninsula de Sorrento flanqueou a parte sul da baía de Napoles e o acesso ás proximidades do segundo porto italiano em importancia e tamanho está agora em poder dos aliados, que ocuparam as ilhas guardiãs de Capri, Ischia e Procida, perto da baía.

NAPOLES SOB O FOGO DOS CANHÕES ALIADOS

Os canhões de 175 mm. das forças norte-americanas, conhecidos nas lutas da Africa do Norte e da Sicilia, postados naquelas ilhas estão lançando milhares de obuses sobre o porto de Napoles, em bombardeio coordenado com as peças colocadas na peninsula de Sorrento, a menos de 12 milhas da cidade de Napoles.

O PROXIMO OBJETIVO DO 5.º EXERCITO

Segundo declarou o tenente general Mark Clark, Napoles é o primeiro objetivo do 5.º Exército norte-americano.

CLARK VISITA O "FRONT" E LOUVA O HEROISMO DOS SEUS SOLDADOS

N. da R.: — O despacho que reproduzimos a seguir goi redigido por Reynolds Packard para a imprensa norte-americana.

COM O V EXERCITO NORTE-AMERICANO, 19, Retardado (U. P.) — O tenente general Clark visitou o centro da cabeça de ponte aliada em Salerno, onde as forças de desembarque realizaram avanços numa ampla frente nestes dois ultimos dias, quando disse a um dos oficiais: "Sinto-me verdadeiramente orgulhoso pela forma com que nossos homens suportaram os contra-ataques e lançaram-se, a seguir, á luta mais decididos que nunca."

Clark cruzou o campo de luta, que estava coberto de animais mortos, num "jeep", inspecionou os postos avançados e visitou duas cidades recentemente ocupadas. O chefe do V Exército tratou de problemas militares com os oficiais, inclusive com responsaveis por varios grupos de patrulhamento, enquanto estes procuravam estabelecer contacto com os teutos.

Clark tambem foi visitar um outro setor, onde foram ampliados os flancos das forças aliadas. Os soldados aclamaram o general Clark ao vê-lo tão proximo ás linhas de fogo e, por vezes, ao alcance do fogo dos morteiros. Em todas as partes, os soldados formaram rodas em torno do comandante para escutar palavras alentadoras. Em varios pontos, onde a luta era extremamente renhida, o general Clark desceu do "jeep" para felicitar os oficiais e soldados e inquirir detalhes sobre a alimentação que é fornecida ás forças anglo-norte-americanas. Mais uma vez Clark disse: "Tanto podem os soldados suportar os golpes como assertar."

LUTA O 4.º EXERCITO ITALIANO NA FRONTEIRA DA FRANÇA

ARGEL, 20 (Reuters) — A radio-emissora "França" anuncia que a maior parte do 4.º Exército italiano está empenhado em luta contra os alemães, perto de Cuneo, na fronteira da França, aproximadamente a meio caminho entre Turim e Ventimeiglia.

EXTREMA A RESISTENCIA CIVIL ITALIANA

COM AS FORÇAS DO 5º EXERCITO NORTE-AMERICANO NA ITALIA, 20 (Por Reynolds Packard, representante da imprensa combinada norte-americana e distribuido pela Associated Press) — Refugiados italianos procedentes de Napoles e que penetraram em territorio em poder do 5º Exercito norte-americano, sob o comando do tenente-general Mark Clark, relatam que na cidade de Napoles, a resistencia subterranea contra a dominação alemã, chegou a tal extremo que os nazistas foram obrigados a decretarefa o "toque de recolher", desde ás 8 da noite até ás 6 horas da manhã.

SOLDADOS ALEMÃES MORTOS POR POPULARES

Diversas copias anunciando esta nova ordem dos alemães foram trazidas para aqui pelos referidos refugiados; nelas, alem da ordem acima citada, as tropas de ocupação, inimigas, estatuem que serão tomadas medidas de represalias contra os cidadãos de Napoles em virtude de terem alguns soldados nazistas sido mortos e feridos pelos proprios italianos. Declaram tambem, estas proclamações, que existe o "estado de emergencia" em toda a aerea de Napoles, sob o comando do governo militar alemão que se assina como sendo o coronel School.

"CEM VEZES VINGADO CADA SOLDADO DO REICH"

Finaliza a referida proclamação nos seguintes termos: "Todo áquele que pratique atos contra o exercito alemão será executado e os locais onde tais atos foram cometidos serão destruidos e reduzidos á cinza. Todo o soldado alemão ferido ou morto será vingado cem vezes".

A proclamação acima citada está datada de 12 de setembro de 1943.

ATOS DE SABOTAGEM E HOSTILIDADES GENERALIZADAS

LONDRES, 20 (U. P.) — Enquanto a propaganda alemã assegura que foi restabelecida a ordem na Italia, onde agora existem boas relações entre alemães e peninsulares, noticias de outras fontes dizem que continuam n onorte do país os atos de sabotagem contra os nazistas, os quais, em represalia, chegaram até a fazer fogo contra o povo.

O radio de Marrocos anunciou que, na Bolonha, foram incendiados dois trens que conduziam tropas germanicas, enquanto no norte da Italia a fome e os atos de violencia dos alemães amotinaram a população.

A emissora de Argel, por sua parte, disse que em Turim prosseguem as lutas de rua que o povo combate com armas retiradas do Arsenal Real, antes da ocupação alemã.

"A British Broadcasting Corporation" declarou que continuam em greve, em toda a Italia, os ferroviarios e que, segundo noticias suiças, os alemães fecharam a fronteira italo-suiça.

A referida emissora, em sua transmissão "A Voz da Holanda", disse que os alemães fizeram fogo sobre a multidão, em Turim, onde "centenas de grevistas são detidos diariamente".

A radio de Berlim transmite, todo dia, sua conhecida propaganda, dizendo que os alemães fornecem agora á Italia carvão e alimentos e que foi restabelecida a ordem, depois de serem desarmadas as tropas italianas e "quebrada a resistencia", em Verona, Bolonha, Milão e Turim".

Numa transmissão declarou: "Os alemães fazem tudo quanto estão ao seu alcance para demonstrar ao povo italiano que chegaram ao país como amigos", acrescentando que em Roma os nazistas adotaram medidas com pleno êxito" para impedir que elementos agitadores destruam as obras culturais."

A mesma radio-emissora anunciou que o tenente general italiano Ricci enviou um telegrama a Mussolini para comunicar-lhe que de acordo com suas ordens tinha assumido o comando das milicias fascistas. Noutro telegrama ao chefe da Gestapo" Himmler, o tenente-general Ricci friza a camaradagem e cooperação existente entre as milicias fascistas e as tropas de assalto nazistas.

A radio-emissora de Roma hoje controlada pelos alemães informou que foram restabelecidas as Federações Fascistas de Trento, Vicenza e Udine e que o prefeito de Trento deu ordem para que voltassem a ser colocados os retratos de Mussolini nas repartições do Governo.

BENEDETO CROCE LIBERTADO PELOS INGLESES

NOVA YORK, 20 (A. P.) — A British Broadcasting Corporation, numa irradiação captada pelo Escritorio de Informações de Guerra, declarou que Benedeto Croce, filosofo e historiador anti-fascista italiano foi "libertado pelos britanicos".

A radio britanica referiu-se ao fato de terem as autoridades alemãs recentemente informado que Croce havia sido preso juntamente com outros italianos anti-fascistas.

A British Broadcasting Corporation declarou que Croce achava-se em Sorrento, na "retaguarda alemã" quando se desenvolvia a batalha de Salerno. Segundo a mesma emissora, forças britanicas, desembarcando quinta-feira á noite, enviaram Croce e sua familia para lugar seguro.

Ontem, no Catete

DESPACHARAM COM O PRESIDENTE DA REPUBLICA OS MINISTROS DO TRABALHO E DA EDUCAÇÃO RECEBIDOS EM AUDIENCIA

O presidente da Republica recebeu, ontem, para despacho, no Palacio do Catete, os srs. Alexandre Marcondes Filho, ministro do Trabalho e interino da Justiça e Gustavo Capanema, ministro da Educação. Em audiencia o chefe do Governo recebeu o coronel Costa Neto, superintendente do Acervo das Empresas Reunidas "A Noite" e o sr. T. Mackenzie, presidente da Companhia Auxiliadora das Empresas Elétricas Brasileiras, e o embaixador Samuel Leão Gracie.

—— Esteve, ontem, no Palacio do Catete, o sr. Joaquim Gomes de Carvalho, afim de agradecer ao presidente da Republica a sua nomeação para membro do Conselho de Contribuintes.

—— O prefeito Henrique Dodsworth esteve, no Catete, para agradecer ao presidente Getulio Vargas o telegrama que lhe enviou a proposito da passagem de seu aniversario natalicio.

—— Esteve, ontem, no Palacio do Catete, o sr. Zolachio Diniz, afim de agradecer ao presidente da Republica a sua nomeação para Escrivão do Juizo de Menores desta capital.

—— O sr. José Mariano Filho, presidente do Conselho Florestal Federal esteve, ontem, no Palacio do Catete afim de convidar o presidente da Republica para a "Festa da Arvore" a se realizar hoje no Jardim Botanico.

—— Esteve no Palacio do Catete o sr. Mario Fernandes, consul geral do Brasil na Argentina, para cumprimentar o presidente da Republica.

—— O consul Afonso Gomes de Lima esteve em Palacio para apresentar seus cumprimentos ao chefe do Governo.

O Encerramento, Hoje, da Exposição Anti-Fascista"

MAIS DE 400 MIL PESSOAS VISITARAM A SUGESTIVA MOSTRA

Realiza-se, hoje, a solenidade de encerramento da Exposição Anti-Fascista que a Liga de Defesa Nacional organizou, com o material de propaganda totalitaria apreendido em varios pontos do territorio nacional, pelas autoridades policiais.

Até o momento, mais de 400 mil pessoas visitaram a Exposição, que reune farto e variado documentario, sobre as atividades de agentes inimigos dentro do país.

O dia de ontem foi consagrado, na Exposição Anti-Fascista, á "Legião Brasileira de Assistencia", á Cruz Vermelha Brasileira e aos servidores do Estado. Por ocasião da visita, a L. B. A. prestou significativa homenagem aos funcionarios publicos e aos servidores da Cruz Vermelha, presentes á sugestiva mostra.

Os Restos Mortais do Jurista Teixeira de Freitas

TRANSPORTADOS DA CATEDRAL BASILICA PARA A FACULDADE DE DIREITO

SALVADOR, 20 (A. N.) — Foi transportada, ontem, da catedral basilica para a Faculdade de Direito a urna contendo os restos mortais do grande jurista Teixeira de Freitas. A cerimonia realizou-se após a missa celebrada pelo arcebispo primaz, tendo feito a oração sacra monsenhor Apio Silva. A urna foi transportada em carreta especial conduzida pelas altas autoridades civis e militares do Estado, representantes da comissão encarregada da trasladação dos restos mortais do insigne jurisconsulto, juizes, advogados, associações de classe, colegios e povo em geral.

A's 21 horas de hoje terá lugar no salão nobre da Faculdade de Direito a sessão magna presidida pelo interventor, discursando o prefeito da capital e representantes da Ordem e do Instituto dos Advogados, do municipio de Cachoeira, terra natal de Teixeira de Freitas e dos corpos docente e discente da Faculdade de Direito.

Mais Trigemios Em São Paulo

S. PAULO, 20 (A. N.) — Ha poucos dias houve um parto trigemio na estação "Perús", proximo desta capital. Agora, segundo informações procedentes de Campinas, fato identico se verificou naquela ciadde, estando as tres crianças passando muito bem.

Ainda o Desastre Ocorrido Com o Avião "Cidade de São Paulo"

O MINISTRO DA AERONAUTICA AGRADECE A COLABORAÇÃO DO PESSOAL DA ESCOLA NAVAL

O ministro da Aeronautica enviou ao da Marinha, o seguinte aviso, relativo ao trabalho de salvamento efetuado pelo pessoal da Escola Naval, durante o acidente ocorrido com o avião "Cidade de São Paulo":

"Por ocasião do lamentavel e doloroso acidente ocorrido a 27 de agosto passado, com o avião "Cidade de São Paulo", da Companhia de Navegação Aerea "VASP", pude, pessoalmente, constatar a colaboração prestada pela guarnição da Escola Naval, superior e dignamente dirigida pelo contra-almirante Mario Hecksher.

Ao agradecer a vossa excelencia tão precioso auxilio, assinalo em particular o esforço dispendido pelos aspirantes de Marinha, os quais, na faina de socorro ás vitimas, quer individualmente, quer mobilizando todos os meios de assistencia, reafirmaram elevados sentimentos de solidariedade humana, abnegação, espirito de iniciativa e acentuada disciplina de ação.

Aproveito o ensejo para renovar a vossa excelencia os protestos de minha elevada estima e mais distinta consideração".

Turma General Osorio

DECLARAÇÃO DE ASPIRANTE A OFICIAL DO C. P. O. R.

Deverá realizar-se, no proximo dia 25 do corrente, ás 10 horas, a solenidade da declaração de aspirantes a oficial, da turma general Osorio do C. P. O. R.

O ato terá lugar no quartel do referido estabelecimento de ensino do Exercito, atualmente comandado pelo coronel Brasiliano Americano Freire, ao mesmo devendo comparecer o presidente Getulio Vargas.

Após a chegada do chefe do Governo, que será recebido com as honras militares de estilo, proceder-se-á á leitura do boletim alusivo ao ato, realizando-se a seguir, o compromisso dos aspirantes e a entrega dos Premios "Correia Lima", e espadas aos primeiros alunos.

Após a entrega das espadas aos novos aspirantes, o arcebispo, d. Jaime de Barros Camara, procederá á benção das mesmas.

Seguir-se-á o canto do Hino Nacional, sendo a solenidade encerrada com o desfile de todos os alunos em continencia ao presidente da Republica.

Dr. Américo Caparica
Clinica Medico-Cirurgica
Consult. R. Visconde do Rio Branco, 31 — Tel. 42-2056
Diariamente das 16 ás 19 hs.
Res. Rua Paulo de Frontin 103-2.º — Tel. 22-7804

Civil Chamado

Está sendo chamado ao arquivo da 1ª Circunscrição de Recrutamento, o cidadão naturalizado Amadeu Santos.

Os Funcionarios Devem Guardar Sigilo Sobre Assuntos da Repartição

Despachando uma reclamação do advogado de Porto Alegre, sr. Artur Porto Pires, assim se manifestou o ministro do Trabalho, sr. Marcondes Filho:

"Artur Porto Pires, procurador de Pedro Emilio Giralt no processo em que este contende com a Caixa de Aposentadoria e Pensões do Serviço de Mineração em Porto Alegre, reclama contra o fato de lhe ter sido negado, no Departamento de Previdencia Social, informações sobre o assunto. Ademais, pede urgencia para o julgamento do mesmo. Improcede a queixa apresentada. Com efeito, bem agiu o funcionario encarregado do estudo do mencionado processo, visto ser dever dos funcionarios: "Guardar sigilo sobre os assuntos da repartição e sobre despachos, decisões e providencias". (Art. 224, n. IV, do Estatuto dos Funcionarios Publicos). Outrossim, no mesmo sentido está firmada a recomendação da Secretaria da Presidencia da Republica, constante do item VI da circular n. 2, de 1940. Quanto á urgencia solicitada, esclarece o diretor do Departamento de Previdencia Social que o processo já se encontra em seu gabinete para decisão final".

Diario Carioca

EXPEDIENTE:

Diretoria :

Horacio de Carvalho Junior
Diretor-Presidente

Diretor-Secretario
Danton Jobim

Diretor-Gerente
Henrique de Moura Liberal

Telefones:
Direção: 22-3023 — Chefe da Redação e Secretaria: 42-5571 — Redação: 22-1559 — Administração e Gerencia: 22-3035 — Publicidade: 22-3018 — Oficinas: 22-0824 — Gravuras: 22-1785.

NOTA — Os comentários editoriais deste jornal sobre assuntos internacionais são de responsabilidade de seu diretor dr. Horacio de Carvalho Junior.

ASSINATURAS:

Para o Brasil:
Ano .. .. Cr$ 90,00
Semestre .. .. Cr$ 50,00

Para o Exterior:
Ano .. .. Cr$ 200,00
Semestre .. .. Cr$ 130,00

VENDAS AVULSAS:
EM TODO O BRASIL
CR$ 0,40

São cobradores autorizados os srs. J. T. de Carvalho e Antonio Ferreira da Rocha.

Percorre o interior do país a serviço desta folha, o sr. Romualdo Perrota, nosso inspetor.

REPRESENTANTES:
Minas Gerais — Belo Horizonte: Osvaldo N. Massote

Sucursal em São Paulo: Mario Cordeiro — Rua Xavier de Toledo, 84-1º andar, sala 3 — Tel. 4-0890

Pernambuco — Recife: Rui Duarte

Alagoas — Maceió: Paulo Travassos Sarinho

Baía — Salvador: Virgilio D. Borba Junior

Publicidade: 22 - 3018

— PRAÇA —
TIRADENTES, 77

Farmacias de Plantão Para Hoje, Terça-Feira

Largo da Carioca 10 e 12 — Visconde do Rio Branco 31 — Avenida Marechal Floriano 115 — Matoso 47 — Comandante Mauriti 90 — Machado Coelho 73 — Haddock Lobo 1 — Catumbi 67 — Estacio de Sá 71 — Haddock Lobo 451 — Itapirú 175 — Catete 245 — Laranjeiras 168 — Marquês de Abrantes 213 — Aurea 30 — Alice 7-a — Jardim Botanico 607 — General Polidoro 156 — Voluntarios da Patria 244 — Passagem 92 — Avenida Ataulfo de Paiva 102-a — Marechal Cantuaria 106 — Maria Angelica 10 — Avenida Princesa Isabel 60 — Avenida Copacabana 498-a — Montenegro 120-b — Visconde de Pirajá 623 — Barata Ribeiro 698-c — Miguel Lemos 25-b — São Luiz Gonzaga 66 — São Cristovão 64 — Bela 834 — Figueira de Melo 372 — Ana Neri 4 — Bela 78 — Conde de Bonfim 300 e 879 — São Francisco Xavier 3 — Avenida 28 de Setembro 344 — D. Zulmira 43 — Maxwell 388 — Mearim 1-a — São Francisco Xavier 665 — Barão de Mesquita 753 — Ana Neri 780 — Lino Teixeira 174 — 24 de Maio 428 e 1.007 — Adriano 97 — José Bonifacio 653 — Goiaz 614 — Avenida Amaro Cavalcante 2.065 — 24 de Maio 1.323 — Cachambi 254 — Praça do Encantado 9 — Torres de Oliveira 56-a — Avenida João Ribeiro 5 — Julia Cortines 93-a — Avenida Suburbana 9.377-a — Carolina Machado 974 — Capitão Couto Menezes 4 — João Vicente 1.121 — Silva Vale 326-b — Avenida Suburbana 10.496 — Estrada Marechal Rangel 178 — Topazios 71 — Estrada Vicente Carvalho 393-a — Praça Quintino 16 — Avenida Automovel Clube 4.025 — Estrada Marechal Rangel 918-b — Estrada Monsenhor Felix 729 — Largo da Pavuna 45-a — Sirici 3-b — Conselheiro Galvão 654 — Clarimundo de Melo 798-a — Praça das Nações 94 — Cardoso de Morais 96 e 530 — Barreiros 152 — João Rego 146 — Senador Antonio Carlos 553 — Venina 53-a — Praça Caí 134 — Lobo Junior 1.976 — Orojo 43 — Lucas Rodrigues 10 — Avenida Geremario Dantas 657 — Candido Benicio 1.998 — Estrada Engenho Novo 12 — Avenida Conego Vasconcelos 45 — Goulart de Andrade 8 — Augusto Vasconcelos 20 — Felipe Cardoso 27 e Lopes de Moura 66.

Lindolfo Collor

Faz um ano hoje que Lindolfo Collor encerrava o ciclo da sua existencia. Politico e jornalista, homem de Estado e sociologo, o eminente brasileiro foi, sobretudo, um homem da imprensa. No jornal, ele debateu, com brilhantismo, as grandes idéias republicanas e sociais; pregou a liberdade, defendeu as grandes prerrogativas dos direitos do homem. Foi uma figura excepcional por todos os titulos esse cidadão ilustre que morreu em plena luta na defesa dos principios que nunca traiu. Comemorando a data de hoje, realizam-se varias comemorações.

NO INSTITUTO BRASILEIRO DE CULTURA

Na sessão que o Instituto Brasileiro de cultura realizará hoje, ás 17 horas, no salão nobre do Liceu Literario Português, á rua Senador Dantas, 118, o jornalista Americo Palha se ocupará da personalidade de Lindolfo Collor, que foi socio efetivo desse sodalicio. Nessa mesma sessão tomará posse o novo membro ministro Silvestre Pericles Góis Monteiro, que será saudado pelo sr. Carlos de Oliveira Ramos.

A's 10 horas, na igreja do Carmo, serão rezadas missas por alma do autor de "Sinais dos Tempos", por iniciativa de sua familia. A's 16 horas, haverá romaria ao cemiterio São João Batista, onde irão os seus amigos incorporados.

A Batalha de Napoles

(Conclusão da 1ª pag.)

nas vizinhanças do monte Corvino. Essa estrada de penetração dá o dominio aos americanos da peninsula de Sarrento, na extremidade setentrional da baía de Salerno. Não foi anunciado o numero de baixas aliadas em Salerno, mas o calculo de 10.000 baixas americanas, feito pelos alemães, é considerado absurdo.

De qualquer maneira, a marcha dos aliados para o norte foi feita com uma tal rapidez que, a qualquer momento, a batalha pela posse mesma de Napoles, pode começar. Caças-bombardeiros americanos destruiram ou avariaram gravemente cerca de 250 veiculos inimigos na retaguarda das linhas alemãs em territorio peninsular. Foi comprovada a destruição de 109 por bombas e tiros de metralhadora. .. .. ..

Assinala-se, de outra parte, o crescendo de fugitivos alemães através das passagens escarpadas das colinas de Salerno. Estão eles, contudo, sob o fogo dos aviões aliados e, presumivelmente, poucos poderão escapar.

Mais uma vez, começa a se fazer sentir a completa superioridade dos aliados no ar — fator que poderá ser decisivo para todo o desenrolar da campanha.

"FALA UMA TESTEMUNHA OCULAR DA HISTORIA..."

No saguão da Radio Nacional, no 21.º andar do edificio do "A Noite", encontra-se em exposição um interessante e bem feito "displey" sobre os dois anos de atividade do Reporter Esso, que já veio ao ar mais de 10.000 vezes !

Trata-se de um resumo dos mais importantes acontecimentos ocorridos nestes dois ultimos anos, desde o traiçoeiro ataque a Pearl Harbor até o colapso do fascismo na Italia, e que, foram irradiados sensacionalmente pelo Reporter Esso, através os "furos" telegráficos da United Press. Daí a denominação que se tornou popular: do Reporter Esso ser "o primeiro a dar as ultimas".

O "displey" a que aludimos — e que foi inaugurado com a presença do dr. Gilberto de Andrade, diretor da Radio Nacional O. B. Fieg, L. L. Gray e Paulo Negreiros, da Standard Oil; J. A. Coogan, pela United Press; A. M. Sarmento, pela McCann-Erickson e outras personalidades — acrescenta varios quadros com legendas sobrepostas sobre os "furos" de maior repercussão internacional, tais como o bombardeio de Toquio, a conferencia dos Chanceleres do Rio de Janeiro, o assassinio do Almirante Darlan, etc. E' um trabalho curioso e bem acabado que tem despertado o interesse do publico.

O Projeto de Aumento do Imposto de Renda

AS NECESSIDADES QUE AGRAVA M AS CONDIÇÕES DO TESOURO

Longamente Debatido o Assunto

O ministro da Fazenda recebeu, ontem, os srs. drs. João Daudt de Oliveira, Euvaldo Lodi, Artur Moura, Vitor Bastian e Jair Negrão de Lima, presidentes e diretores da Associação Comercial do Rio de Janeiro e da Confederação Nacional da Industria; drs. Celso Barreto, Julio Fabrega, Ramiro Guerreiro e Chianse Teixeira Nunes, do Imposto de Renda.

Foi longamente discutida a questão da majoração de taxas do imposto de renda, tendo sido apresentados argumentos pelos representantes das classes no sentido de acharem excessivo, em função da renda nacional, o aumento do imposto, proposto pelo titular daquela pasta.

O ministro da Fazenda fez, então, aos representantes das classes longa e circunstanciada exposição a respeito das necessidades que agravam as condições do Tesouro, neste momento, sobretudo em virtude da guerra, apelando para as mesmas no sentido de considerarem o problema em face da situação que o país atravessa.

Em conclusão, ficou resolvido que o projeto fosse modificado na parte que diz respeito ás taxas progressivas e nas que incidem sobre as pessoas juridicas, com o fim de considerar esse aumento como um adicional e não com o cunho de carater permanente.

O imposto adicional será estabelecido para prevalecer pelo prazo de dois anos.

O adicional será calculado sobre a renda, da mesma forma que o imposto, de maneira que o produto auferido permitirá ao Tesouro colimar seus objetivos, no que diz respeito á quantia arrecadada.

O ministro da Fazenda declarou que se entenderia, ontem mesmo, com o sr. presidente da Republica a respeito do assunto.

Afundado Pela F. A. B. Um Submarino Alemão Nas Costas do Rio Grande do Sul

AS ATIVIDADES DA NOSSA QUINTA ARMA — PALAVRAS DO MINISTRO SALGADO FILHO Á IMPRENSA GAUCHA

O ministro Salgado Filho, por ocasião da solenidade do batismo de dois aviões, no Rio Grande do Sul, teve oportunidade de referir-se ao trabalho desempenhado pela F. A. B. na ardua tarefa de defender o litoral brasileiro nesse momento em que os nossos inimigos rondam a nossa costa na sua sinistra missão de torpedear os indefesos navios brasileiros que fazem a navegação de cabotagem em nosso país.

AFUNDADO PELA F. A. B. UM SUBMARINO ALEMÃO

Falando á reportagem o ministro da Aeronautica proferiu as seguintes palavras:

"Aqui mesmo no Rio Grande do Sul a F. A. B. teve oportunidade de demonstrar o seu valor e eficiencia, afundando um submarino que estava á espreita aos nossos indefesos navios comerciais que, sem poderem reagir, eram vitimas de traiçoeiros ataques".

Prosseguindo acrescentou: "A aviação brasileira tem prestado assinalados serviços no atual momento internacional. Teve a gloria de ser a primeira das forças armadas do Brasil a entrar em contacto com os nossos inimigos.

Alem disso suas bases aereas serviram para que os nossos aliados pudessem levar socorros e auxilio material para as vitorias na Africa e no continente Europeu, sem as quais seria quase que impossivel a consecução de tão memoravel façanha.

Uma escola de mecanicos será instalada dentro de sessenta dias em São Paulo. Podemos assim contar, dentro de um ano, com o pessoal tecnico suficiente para as nossas necessidades minimas, para o que muito tem contribuido a Escola de Especialistas sediada no Galeão", concluiu o ministro Salgado Filho.

Comité Consultivo de Emergencia Para Defesa Politica do Continente

A Sessão de Instalação — Providen cias Contra as Atividades Não Militares do Eixo — A Ordem do dia da Sessão de Hoje

A III Reunião de Consulta dos Ministros das Relações Exteriores das Republicas Americanas deliberou, em sua resolução XVII, criar um Comité Consultivo de Emergencia para a Defesa Politica do Continente, com as seguintes atribuições: a) Controlar os estrangeiros perigosos; b) Evitar o abuso de naturalizações; c) Regular o transito através das fronteiras nacionais; d) Evitar atos de agressão politica.

Esse Comité instalou-se em Montevidéu, em 15 de abril de 1942, com representantes nomeados pelos governos da Argentina, Brasil, Chile, Estados Unidos da America, Mexico, Uruguai e Venezuela, que representam as vinte e uma Republicas Americanas e atuam em nome de todas elas, embora pertençam a 7 paises apenas.

Posteriormente, o Comité efetuou diversas reuniões ordinarias, aprovando 21 resoluções, relativas: I) Funcionarios nacionais de contacto e ligação, em 24 de abril de 1942; II) Inquerito para identificação de estrangeiros não perigosos e descobrimento de elementos subversivos dentro dos paises americanos, em 7 de maio de 1942; III) Intercambio de leis e regulamentos relacionados com a defesa nacional contra atividades subversivas, em 7 de maio de 1942; IV) Proteção de navios e instalações portuarias, em 26 de junho de 1942; V) Estudo da propaganda totalitaria e intercambio de informação sobre a mesma, em 26 de junho de 1942; VI) Registo de estrangeires, em 7 de julho de 1942; VII) Medidas para impedir o abastecimento de submarinos totalitarios perto das costas da America, em 28 de julho de 1942; VIII) Entrada e saida de pessoas e transito clandestino através das fronteiras nacionais, em 7 de agosto de 1942; IX) Reuniões informais de funcionarios nacionais encarregados da execução de leis e regulamentos contra atividades subversivas, em 27 de agosto de 1942; X) Reunião regional da Argentina, Bolivia, Brasil, Paraguai e Uruguai, sobre a entrada e saida de pessoas e transito clandestino através das fronteias (Reunião de Rivera), em 1º de setembro de 1942; XI) Comunicações clandestinas de radio, em 11 de setembro de 1942; XII) Sobre as conclusões da Reunião Regional de Rivera, em 9 de outubro de 1942; XIII) Proteção interamericana contra sabotagem, em 16 de outubro de 1942; XIV) Agentes alemães de espionagem no Chile, em 3 de novembro de 1942; XV) Prevenção do abuso de nacionalidade, em 10 de novembro de 1942; XVI) Carteiras de Identidade, em 10 de novembro de 1942; XVII) Extorsão praticada pelo Eixo contra residentes em territorio aliado e neutro mediante venda de licenças para sair do territorio ocupado; XVIII) Atividades de espionagem do Eixo na Argentina, em 22 de janeiro de 1943; XIX) Censura das Comunicações Internacionais, em 9 de fevereiro de 1943; XX) Detenção e expulsão de agentes estrangeiros ou nacionais perigosos, em 21 de maio de 1943; XXI) Recomendações e sugestões sobre proteção de zonas e serviços portuarios, em 11 de junho de 1943.

Durante a Conferencia de Rivera, o Comité resolveu pôr em execução o art. 25 do seu Regimento Interno, que estabelece: "O Comité, no desempenho de suas funções, designará um ou varios de seus membros para visitar os diversos paises que formam parte da União Panamericana".

Duas delegações do Comité, uma pelo Atlantico e outra pelo Pacifico, encontram-se, nesse momento, percorrendo os paises da America, afim de cumprir a resolução tomada em Rivera. A do Atlantico instalou-se ontem, no Palacio Itamarati, afim de estudar os temas que lhe foram distribuidos, constantes da Agenda previamente organizada.

A INSTALAÇÃO DA SESSÃO

O ministro Osvaldo Aranha, presidiu a sessão, sentando-se á mesa, a seu convite, os srs. embaixador Pimentel Brandão, Carl B. Speeth, José I. Chouhy Terra e William Sanders, membros do Comité Consultivo de Emergencia para a Defesa Politica do Continente, estando presentes ainda os embaixadores Leão Veloso e demais membros da Delegação Brasileira, juntos á Comissão Consultiva. Abrindo a sessão, falou o ministro Osvaldo Aranha.

PROGRESSOS CONTRA AS FORÇAS NÃO MILITARES

Em seguida usou da palavra o sr. Carl B. Speeth que passou em revista os principais problemas que o Comité Consultivo tem tratado. Referindo-se em certo trecho do seu discurso á ação não militar do Eixo, declarou:

"O Comité e, eu, como seu representante, hoje, aqui, seriamos gravemente remissos no desempenho das nossas responsabilidades se não fizessemos soar um aviso contra o perigo de um otimismo prematuro e excessivo com respeito á destruição do Eixo. De um modo geral, pode-se dizer que, da mesma forma que as Nações Unidas têm agora alcançado importantes sucessos sobre as forças militares do Eixo, assim as republicas americanas lograram progressos significativos na luta igualmente vital contra as forças não militares do Eixo neste hemisferio. Seria, porém um erro perigoso presumir, que em vista de não mais estar o inimigo ganhando vitorias na área militar da guerra, seus esforços no campo da guerra politica não mais constituissem uma ameaça grave e permanente.

Ao passo que se torna mais aparente a certeza do seu enfraquecimento militar, o Eixo pode, em desespero de causa e sem considerar consequencias, recorrer a uma campanha fortemente intensiva de guerra não-militar. Precisamos continuar alerta contra o elemento surpresa nos ataques do Eixo, seja no tocante ao seu potencial belico ou no uso das armas de guerra politica e psicologica.

Imperioso se torna, portanto que as republicas americanas aumentem e intensifiquem suas providencias contra as atividades do Eixo neste hemisferio. Não é suficiente a adoção de medidas que suprimam meramente as manifestações patentes da atuação subversiva do Eixo. Desde que a estrategia de agressão não-militar do Eixo foi e continua a ser feita sob a forma de um sistema coordenado, a necessaria intensificação da contra-ofensiva das republicas americanas só poderá ser conseguida mediante uma mais concreta coordenação de medidas de defesa politica — coordenação dentro de cada republica pela integração e administração eficiente de todas as providencias recomendadas de acordo com a Resolução XVII e coordenação das republicas entre si, por meio de um sistema de colaboração estreita e crescente, de colaboração para conclusão de soluções de problemas comuns."

Encerrando a sessão falou o ministro Osvaldo Aranha.

A PRIMEIRA SESSÃO ORDINARIA

Para a primeira sessão ordinaria, a se realizar hoje, ás 15 horas, no palacio Itamarati, está marcada na Agenda, a seguinte ordem do dia, que deverá ser estudada pelo Comité e pela comissão brasileira nomeada para funcionar junto ao mesmo:

a) Entrada e saida de pessoas e transito clandestino através das fronteiras nacionais;
b) Reunião regional de Rivera;
c) Conclusões da Reunião Regional de Rivera;
d) Inquerito para a identificação de estrangeiros não perigosos e descobrimento de elementos subversivos dentro dos paises americanos;
e) registos de estrangeiros;
f) Carteiras de identidade;
g) Detenção e expulsões dos agentes ou nacionais perigosos do Eixo.

Essas resoluções serão relatadas pelo sr. Augusto Cesar Lobo, diretor geral do Departamento do Interior e Justiça do Ministerio da Justiça e Negocios Interiores.

O Instituto Brasileiro de Geografia e Estatistica e o Esforço de Guerra

AGRADECIMENTOS DA EMBAIXADA DOS ESTADOS UNIDOS

O sr. Harold S. Tewell, primeiro secretario da Embaixada dos Estados Unidos dirigiu a seguinte carta ao embaixador José Carlos de Macedo Soares, presidente do Instituto Brasileiro de Geografia e Estatistica:

"Ao ensejo do recebimento dos comunicados numeros 17, e 18, da série de "Inqueritos Economicos para a Defesa Nacional", os quais, juntamente com dois exemplares dos mapas "Hollerith" do referido levantamento, vêm sendo regularmente encaminhados a essa Embaixada, vimos trazer a v. s. as expressões do nosso maior reconhecimento pela inestimavel colaboração que esse Instituto vem assegurando aos nossos trabalhos.

Cabe-nos, tambem, fazer chegar ao conhecimento de v. s. a excelente impressão que temos dos trabalhos executados por essa Secretaria Geral como contribuição ao esforço de guerra do Brasil.

Nesta oportunidade, desejamos salientar como uma das mais felizes iniciativas desse Instituto a apuração das correntes internas de comercio, de que nos foi gentilmente cedido um exemplar relativo á exportação do Distrito Federal, nos meses de novembro, dezembro, e janeiro ultimos, bem como um interessante quadro sobre as exportações interestaduais de borracha. Trata-se de dados da maior importancia para se conhecer do comportamento da economia brasileira na presente conjuntura".

As Festividades de Nossa Senhora de Salette

PRESENTE O EMBAIXADOR DOS ESTADOS UNIDOS

Domingo ultimo, a Igreja de Nossa Senhora da Salette, comemorou de maneira condigna a aparição da Santa no monte francez que lhe deu o nome.

A grande comunidade catolica de Catumbi acorreu ao templo, jubilosa, para ouvir a missa solene celebrada pelo reverendo padre Amos Conaer, missionario norte-americano, cuja obra social naquele bairro se reveste das caracteristicas de um amplo e fervoroso apostolado, levado a efeito na mais edificante modestia pessoal e com os resultados fecundos que coroam as verdadeiras obras cristãs.

O embaixador Jefferson Caffery, dos Estados Unidos, esteve presente ás cerimonias religiosas, orando, ombro a ombro com os demais crentes, acedendo ao convite que lhe fora feito pelos dirigentes da Ordem respectiva, recebendo, quando da sua saida, entusiastica manifestação de simpatia popular. Interpretando os sentimentos dos presentes, falou o sr. José Pinho, mestre do coro da Igreja de Nossa Senhora da Salette.

"A Formiga" e o "Dia da America"

AS NAÇOES DO CONTINENTE SERAO HOMENAGEADAS

Ao ensejo da data comemorativa da descoberta da America — 12 de outubro — a organização escolar "A Formiga", repetindo o que já vem fazendo ha dois anos, prestará significativa homenagem aos paises que integram o continente.

Nesse dia, comissões compostas de elementos de diversos "Formigueiros" visitarão, nas capitais, os embaixadores ou consules, e no interior, onde não houver representantes diplomaticos, um sudito de cada nação americana.

Nesta capital, os "Formigueiros" do Distrito Federal e de Niteroi, oferecerão aos embaixadores um almoço no Automovel Clube, com 22 mesas, que representarão aqueles paises, sendo cada uma delas entregue, por sorteio, a um "Formigueiro", que se encarregará das homenagens á nação que lhe couber, durante o ágape ficando ainda a seu cargo a comemoração de todas as datas civicas da mesma até o dia 11 de outubro de 1944.

Para essa solenidade serão especialmente convidados o presidente da Republica e os ministros da Educação e do Exterior.

ATOS DO CHEFE DO GOVERNO

Alterando a Redação de Um Artigo do Decreto-Lei 5630 -- Modificando Artigos

Nomeações, Exonerações e De signações Na Pasta da Justiça

Alterando a redação de um artigo do decreto-lei numero 5630, o presidente da Republica assinou o seguinte decreto-lei:

"Art. 1º — O artigo 8º do decreto-lei 5.630, de 29 de junho de 1943, passa a ter a seguinte redação:

"Art. 8º — Fica transferido, para o Quadro Suplementar do Ministerio da Justiça e Negocios Interiores, o cargo em comissão de diretor, padrão N, da Diretoria da Justiça e do Interior, do Quadro Permanente do mesmo Ministerio".

Art. 2º — Fica transformada, no Quadro Permanente do Ministerio da Justiça e Negocios Interiores a função gratificada de secretario da Diretoria da Justiça e do Interior, em secretario geral do Departamento do Interior e da Justiça, elevada a respectiva gratificação de Cr$ 3.600,00 para . . Cr$ 4.800,00 anuais.

Art. 3º — Ficam criadas, no Quadro Permanente do Ministerio da Justiça e Negocios Interiores, as seguintes funções gratificadas:

1 — Secretario do diretor da Divisão de Assuntos Politicos do D. I. J. — Cr$ 3.600,00 anuais.

1 — Secretario do diretor da Divisão de Justiça do D. I. J., Cr$ 3.600,00 anuais.

1 — Auxiliar do diretor geral do D. I. J. — Cr$ 2.400,00 anuais.

Art. 4º — A despesa com a execução deste decreto-lei correrá, no atual exercicio, á conta do credito especial de . . . Cr$ 52.650,00 (cincoenta cruzeiros), aberto ao Ministerio da Justiça e Negocios Interiores, pelo decreto-lei 5630, de 29 de junho de 1943.

Art. 5º — Este decreto-lei entrará em vigor na data de sua publicação, revogadas as disposições em contrario".

Modificando artigos de decreto, o presidente da Republica assinou o seguinte decreto-lei:

"Art. 1º — Os artigos 222, 225 e 226, do decreto-lei n. 2.035, de 27 de fevereiro de 1940, passam a vigorar com a seguinte redação:

"Art. 222 — Os escreventes juramentados que percebem vencimentos dos cofres publicos são nomeados mediante concurso feito perante o Corregedor, que convidará dois juizes de direito para completar a comissão examinadora, fixada para os candidatos a idade minima de 18 e maxima de 48 anos".

"Art. 225 — Feita a classificação, será a lista, em ordem numerica de classificação, remetida ao Ministerio da Justiça, devendo a nomeação recair em um dos tres primeiros habilitados.

Art. 226 — Os escreventes que não percebem vencimentos dos cofres publicos, são nomeados, para qualquer juizo, ou oficio de Justiça, por proposta do respectivo serventuario mediante prova de habilitação realizada perante o Corregedor, ou o juiz por este designado, de acordo com as instruções que baixar".

Art. 2º — Os atuais escreventes interinos, da categoria dos não remunerados pelos cofres publicos, deverão submeter-se á prova de habilitação, no prazo de 30 dias, sob pena de serem dispensados. Excetuam-se dessa obrigação os que estejam exercendo ha mais de um ano as ditas funções.

Art. 3º — Esta lei entra em vigor na data de sua publicação, revogadas as disposições em contrario".

O presidente da Republica assinou decretos na pasta da Justiça nomeando Manuel Tavares Cavalcante e Zolachio Diniz, respectivamente, 1.º Inventariante Judicial e Escrivão do 1º Oficio da Vara de Menores. Em consequencia dessas nomeações, o chefe do Governo, por outros atos, aposentou no cargo de 1º Inventariante Judicial da Justiça o sr. José Gonçalves Ferreira da Costa e exonerou o sr. Manuel Tavares Cavalcante de Escrivão do 1º Oficio da Vara de Menores.

Pelo presidente da Republica foram designados os srs. Paulo Germano Hasslocher, Manuel Begstrom Lourenço Filho, Abgar Renault e Francisco Clementino San Tiago Dantas, representantes do Brasil na Conferencia Inter-Americana de ministros de Educação a se reunir no Panamá em 27 de setembro do corrente ano. Por outro ato foi nomeado o ministro Paulo Hasslocher, presidente da mesma representação.

O presidente da Republica na qualidade de Grão-Mestre das Ordens Brasileiras, conferiu a Ordem Nacional do Cruzeiro do Sul, no grau de "Cavaleiro", ao tenente William Thomas Ingram, da Marinha dos Estados Unidos da America.

O presidente da Republica assinou um decreto-lei abrindo, pelo Ministerio da Viação, o credito especial de .... Cr$ 96.000,00, para pagamento de gratificação a um engenheiro da Itabira Iron.

O presidente da Republica assinou um decreto alterando a carreira de Inspetor de alunos do quadro suplementar do Ministerio da Guerra.

HORA DO BRASIL

Suplemento musical para hoje:

"Programa comemorativo do "Dia do Radio" — com o concurso da cantora Cristina Maristany, do pianista Arnaldo Estrela e da Orquestra Sinfonica Brasileira sob a regencia do maestro José Siqueira.

"A Abelha"

O JORNAL DOS PEQUENOS JORNALEIROS

No dia 8 de setembro, quando do transcurso do 3º aniversario de fundação da Casa do Pequeno Jornaleiro, circulou o primeiro numero de "A Abelha", orgão destinado a registar os fatos mais notaveis, louvar as boas ações e incentivar os pequenos trabalhadores.

O numero em apreço é dedicado á sra. Darcy Vargas, a quem rende justa e carinhosa homenagem.

A "Festa da Arvore" Em Niteroi

Com a presença do interventor federal no Estado do Rio e de altas autoridades, realizar-se-á hoje, ás 10 horas, no Horto Botanico da Secretaria de Agricultura, Industria e Comercio, em Niteroi, a "Festa da Arvore", festa essa que promete revestir-se de grande brilhantismo, dado o programa traçado por aquela Secretaria do governo fluminense.

DR. WALDEMAR BIANCHI
Ginecologia e Obstetricia
Cons.: Araujo Porto Alegre 70-1º — Salas 112 e 117
Tel 22-6689 — Segundas, quartas e sextas das 12 ás 15 horas.
1002.

Candidatos ao C. P. O. R. Chamados

Devem comparecer com urgencia ao Ministerio, 4º andar, os seguintes candidatos ao C. P. O. R. Aer.: Azor Giglioti e Rolando Pacheco.

Alterada a Saida do Trem R-1, Nos Dias 24 e 28 do Corrente

Afim de atender á substituição de duas pontes, entre as estações de Retiro e Juiz de Fora, o trem R-1 dos dias 24 e 28 do corrente terá sua partida, da estação D. Pedro II, alterada para as 8,00 da manhã.

O Afundamento do Porta-Aviões «Ark Royal»

Preso Em Recife o Comandante do Submarino Alemão Autor da Grande Façanha

RECIFE, 20 (A. N.) — Encontra-se detido, nesta capital, pelas forças norte-americanas, o famoos capitão do submarino alemão que afundou o porta-aviões "Ark Royal".

Trata-se do capitão Guggenberg, cujo submarino foi afundado por um avião americano.

Sabe-se, agora, que o capitão Guggenberg deu entrada em um hospital americano desta cidade.

Afundando o submarino, o avião que o atacou lançou, em seguida, boias salva-vidas aos quinze ou vinte tripulantes, os quais foram, após, recolhidos. Alguns destes, entretanto, foram devorados pelos tubarões.

O capitão Guggenberg, acompanhado de outros nazistas, foi então feito prisioneiro.

O comandante do submarino alemão se acha ferido.

Dê ao Brasil meios de defesa. Auxilie os FUNDOS UNIVERSITARIOS DE PESQUISAS, adquirindo as placas "SOMOS ALIADOS". DISTRIBUIDOR: Praça da Republica, 76-1.º andar — Rio

Diario Carioca
RIO DE JANEIRO, TERÇA-FEIRA, 21 DE SETEMBRO DE 1943

A nossa opinião

O JAPÃO

A entrada do Japão na guerra com os Estados Unidos notabilizou-se pela mais infame traição de que ha memoria na historia do mundo, segundo expressões do sr. Cordell Hull. O famigerado episodio de Pearl Harbor ha de ficar indelevelmente marcado nas páginas da vida humana, como um indice da formação moral de um povo. Nunca mais será esquecido esse ataque pérfido dos japoneses aos norte-americanos. Na memoria destes — nesta geração e nas futuras — ficará a lembrança da traição.

O presidente Roosevelt, no seu ultimo discurso, tratou da guerra com o Imperio do Sol Nascente. Churchill já declarou que, depois de vencida a Alemanha, as Nações Unidas ajustarão suas contas com o imperio do Oriente. Não tarda o Micado por esperar o dia do castigo.

O chefe do governo norte-americano disse no seu discurso: "Se nos for permitido pensar no futuro, pensemos no que o futuro reserva ao general Tojo e a seu bando de assassinos. Olhem para o norte e para o sul, para o leste e o oeste. Poderão ver convergindo sobre eles, de todas as direções, as forças de Chiang-Kai-Shek, de Mac Arthur, Nimitz e Mountbatten".

Não pode haver palavras mais claras do que estas do grande presidente dos Estados Unidos. E' uma definição da atitude dos que combatem a prepotencia militarista do Japão que se transformou no espantalho do mundo asiatico para conquistá-lo e depois assaltar o resto do mundo. Esse, aliás, foi sempre o programa expansionista daquele país, para o qual procurou contar com o apoio da China, não o conseguindo.

A tentativa japonesa de esmagar a China esboroou-se. Ha seis anos que a gloriosa patria de Chiang-Kai-Shek resiste aos assaltos nipônicos, mostrando-lhes que ela está disposta a defender o seu patrimonio territorial, até a derrota final dos invasores.

* * *

Roosevelt detalhou todos os aspectos da luta contra o Japão. As forças norte-americanas, australianas, neo-zelandesas e batavas já destruiram parte do poderio japonês e conquistam novas bases para novas ofensivas.

De uma coisa podemos estar certos: o Japão jamais será uma ameaça. "E' quase supérfluo afirmar, diz Roosevelt, que, quando o Japão render-se ás Nações Unidas estas jamais permitirão que ele tenha autoridade sobre as ilhas que lhe foram entregues sob mandato pela Liga das Nações". Isso significa que o imperialismo japonês está com seus dias contados.

Referindo-se ás defesas do Japão, Roosevelt declarou: "Para irromper através desse anel defensivo teremos que golpeá-los pesadamente, não só num ponto e sim em varios setores, portanto, devemos continuar golpeando-os".

A tarefa é realmente gigantesca. Mas a tenacidade e a bravura dos que traçaram um plano a realizar, acabarão por esmagar a prepotencia dos fanáticos do Micado. Os mortos de Pearl-Harbor estão clamando por vingança. E eles serão vingados, sem duvida. Toquio conhecerá todo o peso do poderio aliado e então será tarde demais para implorar misericordia. A traição de Pearl Harbor ficará na historia do mundo paralelamente ao castigo e resposta dos norte-americanos. O Micado, seus Tojos e seus fanáticos arrepender-se-ão duramente da aventura em que se meteram.

A Corsega, Nova Escala de Invasão

LONDRES, 20 — (De Stanley Burch, da Reuters) — A informação, dada pelo general Henri Giraud, — segundo a radio de Argel, esta noite — de que "comandos franceses tinham desembarcado na Corsega", veio explicar uma mensagem misteriosa, transmitida horas antes pela mesma radio.

Nessa primeira mensagem se dizia: "O comandante-chefe do exército francês informa ás autoridades alemãs na Corsega que todo homem que aparecer com braçadeira branca e chapéu preto deve ser considerado como soldado regular do exército francês".

Com a invasão dos soldados franceses na Corsega, já agora, pode-se declarar que os Aliados invadiram aquela ilha, a qual, nos pontos mais proximos, se acha a menos de 60 milhas do territorio italiano, e escassamente a 100 milhas mais ou menos da Riviera Francesa.

A Corsega, que até 1940 era a "Heligoland" francesa do Mediterraneo, domina a base naval italiana de Genova e tambem a de La Spezzia, da qual está apenas a 100 milhas de distancia. Domina assim duas zonas onde os alemães têm estado mobilizando gente a toda pressa e construindo fortificações extraordinarias contra a invasão, e tambem o norte industrial da Italia e os grandes vales da França do Sul.

Embora rochosa e montanhosa, coberta de precipicios perigosissimos, tendo talvez apenas pequeno espaço suficiente para aeródromos, tem a Corsega diversos e excelentes portos. O maior deles é Ajaccio, na costa oeste, que os franceses, após a Primeira Grande Guerra, transformaram em poderosa base naval aerea e terrestre. Os alemães, segundo se diz, teriam usado Ajaccio como base para seus submarinos. O porto é grande e profundo, fornecendo ancoragem para os maiores navios.

Outros portos ainda, na Corsega, foram tambem transformados pelos franceses em bases para operações, notadamente Bastia e Porto Vecchia que defrontam o territorio peninsular italiano, e Bonifacio, que fica em frente de Sardenha, á beira do estreito do mesmo nome, o qual mede de largura 7 milhas e meia.

Em 1934, quando os franceses começaram a modernização das fortificações da Corsega contra aquilo que consideravam como "fascismo militante", iniciaram ali intenso trabalho para a construção de um aerodromo colossal e de uma base para hidro-aviões, algumas milhas para baixo da costa, a começar de Bastia. Os outros planos franceses, nessa ocasião, compreendiam tambem a construção de grandes fortificações subterraneas e poderosas instalações anti-aereas ao longo de todo o litoral oeste da ilha, que fica fronteira á Italia.

Antes do colapso da França, os franceses tinham transformado a "mais linda ilha do mundo" a velha "Kalliste" — que quer justamente dizer, em grego, "a mais bela", e que fora inicialmente da Grecia, na idade classica — numa verdadeira fortaleza. Após o Armisticio francês, Comissões do Eixo passaram a controlar as zonas em torno de Ajaccio, Bonifacio e Bastia; e em novembro de 1942, quando os aliados desembarcaram na Africa do Norte, forças italianas, calculadas em 50.000 homens, invadiram a Corsega e a puseram em "estado de sitio". Desde então, ficou a Corsega absolutamente isolada do resto do mundo, e as noticias de que a população se opunha aos italianos nunca tiveram confirmação.

Os corsos sempre foram ferrenhos lutadores pela sua independencia, mas após as proezas de seu filho favorito, Napoleão, aceitaram a condição de "parte integral da França".

Um caracteristico da Corsega que jamais desapareceu é sua classica "Vendetta", que ainda perdura nos habitos dos insulares, muito embora bem reduzida. A Corsega tambem é ponto famoso dos "bandidos romanticos" das lutas sangrentas pelo amor e outras coisas. Muito embora falem um dialeto italiano, sua raiva aos italianos é notoria.

A Corsega foi por duas vezes ocupada pelos britanicos, durante a longa guerra franco-inglesa do seculo 18. Foi ali que Nelson perdeu um olho, em Calvi, em 1794.

Como dissemos acima, o estreito de Bonifacio, de sete milhas de largura, separa a Corsega da Sardenha, cuja evacuação foi tambem hoje anunciada pelos alemães. Nessa revelação da retirada dos nazistas da Sardenha, não se disse o que teria acontecido com a guarnição italiana da segunda dessas ilhas: soube-se, no entanto, por informação do Q. G. aliado, que as tropas alemãs se tinham passado para a Corsega.

TOPICOS

O Encontro de Moscou

SEGUNDO os prognosticos mais provaveis; aliás certos está marcado para o proximo mês de outubro, um encontro dos tres chefes de governo americano, britanico e sovietico. Pouco importa que os tres chefes vão em pessoa. Serão representados pelos respectivos ministros do exterior ou por personalidades devidamente qualificadas.

A pressa de tal reunião deve significar o proximo fim da guerra. E o objetivo do encontro não é apenas estabelecer que nenhum dos beligerantes fará a paz em separado, o que é, mais do que seguro, senão que qualquer deles não fará uma paz propria e sim a paz que corresponderá, menos aos interesses das Nações Unidas do que aos supremos interesses do novo mundo de amanhã. Com tais propositos, ficarão afastados os tendenciosos boatos de que a Russia pretende isso, a Grã-Bretanha aquilo e os Estados Unidos aquilo outro. Do encontro resultará que os Aliados vencedores pretendem a mesma e uma só coisa, que se poderia resumir no direito de todos os povos, grandes e pequenos, guerreiros ou pacificos, de viver tranquilamente, não podendo a força e a violencia, impor os seus caprichos, trazendo os mais fracos em constantes e justificados sobressaltos.

A America, a Inglaterra, a Russia, o Brasil e os paises associados contra o nazismo e o falecido fascismo querem restaurar a liberdade universal e cercá-la de garantias tais, que nunca mais possa correr perigo e nem ficar exposta aos golpes violentos de aventureiros audaciosos.

O primeiro passo para o exito da proxima conferencia de Moscou foi a Carta do Atlantico, á que apuseram suas assinaturas, Roosevelt, Churchill, Staline, Getulio Vargas e outros chefes de nações empenhadas na luta pelo mesmo ideal de redenção cristã do mundo.

Esperemos alguns dias para nos convencermos de que na Paz estaremos mais unidos do que estamos na guerra. E assim, quando sobrevier a Vitoria, quase toda a tarefa dos redentores estará consumada, no sentido do bem e da gloria da humanidade.

* * *

Advertencia Oportuna

UM topico sob o titulo, "a segurança nos campos de futebol", o DIARIO CARIOCA comentou, na ultima sexta-feira, 17 do corrente, o desastre ocorrido no estadio de Caio Martins, acentuando textualmente:

"E' preciso, agora, aproveitar essa dramatica lição, afim de evitar a ocorrencia de fatos semelhantes nesta capital, onde existem campos de futebol que não oferecem garantias á assistencia. No proximo domingo, por exemplo, haverá importante jogo em São Cristovão, quando o clube local enfrentará o Flamengo. Ha ali, sem duvida, falta de segurança, o mesmo acontecendo em outros estadios cariocas. Pelo menos é essa a impressão de todos os frequentadores do esporte bretão. Seria conveniente, portanto, que os poderes competentes determinassem novas vistorias e limitassem o numero de pessoas que poderiam ingressar em tais logradouros. O que se verifica, nos dias de jogos importantes, é uma verdadeira superlotação nas tribunas e arquibancadas, fato que constitue indiscutivel ameaça ao publico".

Portanto, o que previamos, aconteceu no campo de S. Cristovão. Não ha duvida que eram oportunas as nossas advertencias...

* * *

Seu Dia Chegará

UM telegrama do Q. G. do general Eisenhower diz que Hitler, enfurecido pelas recentes derrotas sofridas em Salerno e na frente oriental, bem como pela rendição da frota italiana, voltou, mais uma vez, ás suas antigas ameaças de fazer ir pelos ares Roma e Paris e outras capitais caso sejam derrotados na Europa. Essa noticia foi colhida de fontes autorizadas.

Não espanta essa manifestação do odio de Hitler, do seu desespero de animal feroz acuado. Todo mundo sabe que o ditador do Reich é capaz de todas as monstruosidades. Portanto, tudo que ele prometa fazer está de acordo com a sua alma de monstro. Mas se Paris e Roma forem arrasadas pela furia nazista, Berlim e outras cidades responderão pelo crime de Hitler.

Ao mesmo tempo em que o famigerado Fuehrer faz semelhante declaração, um comentarista alemão, cheio de orgulho, diz que os russos não conseguem deter a retirada dos exercitos nazistas. E' essa, hoje, a grande gloria dos swasticos! Ontem, ninguem podia deter a arrancada das legiões germanicas. Hoje ninguem pode deter a sua retirada! Esses cavalheiros do Reich são, acima de tudo, cinicos, deslavadamente cinicos. Pensam eles que estão falando agora para uma humanidade de idiotas e de cretinos. Pobres diabos!

Felizmente, as coisas caminham de acordo com os planos pre-estabelecidos... pelos aliados. E' por isso que Hitler estrebucha. Que estrebuche a fera. Seu dia chegará.

* * *

O Aumento de Vencimentos

O BANCO Central do Uruguai acaba de tomar uma deliberação importante: suspendeu por dois anos as consignações dos funcionarios publicos. A medida daquele Banco foi tomada, atendendo ás dificuldades da vida atual, em consequencia da guerra. Essa noticia deveria ser enviada ao DASP. Porque os funcionarios do Brasil, por mais que "torcessem" nunca conseguiram providencia semelhante, apesar da crise tremenda que, neste momento, assoberba todas as classes.

Até o aumento de vencimentos, cujos estudos foram determinados pelo presidente Getulio Vargas, parece ter esbarrado em algum obstaculo. Não anda, nem desanda. Ou no DASP ou no Ministerio da Fazenda, ha algum misterio a resolver.

O presidente da Republica, no seu despacho num processo, despacho amplamente divulgado e comentado pela imprensa de todo o país, reconheceu que a alta da vida impunha a melhoria dos vencimentos. Reafirmou o seu pensamento no seu discurso do dia 7 de setembro. Não ha, pois, motivos para delongas em torno do assunto.

O funcionalismo está sofrendo as consequencias da crise e o aumento dos vencimentos tem de ser uma coisa urgente, pois, dia a dia, a situação se torna mais aflitiva para os servidores da Nação. Estes esperam que o chefe da Nação não permita que as suas boas intenções sejam sabotadas e mandará apressar a elaboração dos quadros do aumento dos vencimentos do funcionalismo.

* * *

Monsenhor Rosalvo

NÃO podemos deixar de felicitar vivamente, d. Jaime, o novo e inclito Arcebispo do Rio, pelo primeiro ato da sua administração nesta diocese, renovando a monsenhor Rosalvo Costa Rego a mesma inteira confiança que nele depositava o Cardial Leme, de santa memoria.

Nosso ilustre vigario geral é um padre segundo o coração de Deus, porque sabe aliar ao seu acendrado patriotismo, pelo qual tão justamente o gabou, ha dias, o eminente chanceler Osvaldo Aranha, um incomparavel e corajoso zelo pelos interesses e direitos da Igreja, pois é sempre possivel a um ministro de Cristo ser fervoroso e intransigente defensor das prerrogativas sagradas do Altar e ao mesmo tempo um patriota sem medo e sem mancha.

Monsenhor Rosalvo Costa Rego, apesar de moço ainda, tem um "curriculum vitae" eclesiastico, como poucos sacerdotes poderão alegar, se á modestia dos levitas do Senhor fossem licitos pruridos de exibicionismo. A sua cultura d e padre, doutor que é em filosofia, e canones pela Universidade Gregoriana de Roma, associada a uma insigne piedade e a uma vida privada imaculada, o indicava para o alto posto para o qual o escolhera, bem a contra-gosto, seu, o inesquecivel Cardial Leme e no qual acaba de confirmá-lo o Arcebispo D. Jaime.

O clero, as associações pias, a Ação Catolica e todos os fieis desta Arquidiocese estão de parabens e bendizem seu zeloso Pastor pela graça que lhes fez, mantendo na pessoa do presidente do Cabido Metropolitano, a segunda autoridade de religiosa do Rio de Janeiro.

LEITE, QUEIJO E MANTEIGA

JOAQUIM DE SALES

O leite tem sido para a população carioca um eterno problema igual ao da agua. Neste particular, o Rio bateu um "record" de originalidade, pois a nossa é talvez a unica grande cidade do mundo em que "a falta dagua ou do precioso liquido" constitue uma seção permanente nas colunas dos nossos jornais quotidianos. Com o leite sucede a mesma coisa: "Não ha leite... o leite está batizado... o leite está envenenado... transmite a tuberculose... não há leite... o leite está pela hora da morte... O resultado é que o leite foi sendo aos poucos posto á margem, e enquanto um dos maiores industriais argentinos nos dizia há dias que em Buenos Aires, com seus 2.800.000 habitantes, o consumo diario de leite é de 1.800.000 litros, no Rio não sei se vamos a mais de 150.000, apesar de sermos mais de 2 milhões de bocas.

Sendo o leite o tipo perfeito de alimento e sobretudo indispensavel ás crianças na primeira idade, aos enfermos de qualquer molestia e aos valetudinarios, deveria merecer maiores cuidados por parte dos governantes; todavia, mesmo agora — e sobretudo agora — o leite é apenas encarado como negocio, um dos melhores negocios em que todos perdem em beneficio e para o enriquecimento de um pequeno numero. O leite não deveria, entretanto, ser senão objeto de lucro razoavel só para os criadores. Aos governos incumbiria até estabelecer premios e recompensas especiais para os criadores; a venda a varejo desse produto haveria de constituir monopolio do governo, precisamente para alargar o seu consumo, uma vez que aos produtores fosse dado poder fornecê-lo com todas as suas qualidades e virtudes nutritivas, sem as quais o leite poderá ser muito mais nocivo do que realmente util á saude.

• • •

Dizem os tratados que o leite é um preparado natural das ervas mais suculentas e salutares. E' uma especie de emulsão animal, isto é, "um liquido contendo em suspenso e em estado de divisão extrema os glóbulos da manteiga."

Nem todo o leite, porem, é igualmente rico em materias gordurosas, dizem ainda os entendidos, como nesses diferentes leites não é o mesmo o teor em caseina, em açucar de leite e em sais, tudo isso está subordinado á qualidade do animal, á especie que pertence, ao clima e á alimentação que lhe é fornecida.

Qualquer livro de higiene nos ensinará que o leite de boa qualidade é o alimento numero um por excelencia. Os tenros organismos procuram nele os materiais necessarios á constituição do musculo (a caseina), á função respiratoria (materias gordurosas e açucaradas), á solidificação da estrutura óssea (fosfatos alcalinos), ao enriquecimento do glóbulo vermelho do sangue (cloreto e sais de potassio). E como verdadeiro sucedaneo do oleo de figado de bacalhau, o creme de leite é poderoso remedio para combater a magreza.

Quando se fala em leite, tem-se sempre em vista o de vaca, o mais usado; porem os de cabra e de ovelha merecem menção honrosa. O proprio leite de cadela já tem sido aplicado com êxito na cura do raquitismo, por ser muito rico em fosfatos e até o da egua esteve muito em voga, receitado aos recem-nascidos privados do leite materno ou das amas. Francisco I, rei, guerreiro e poeta, compôs um quarteto em homenagem á egua que o "amamentou" (fora das tetas, é bem de ver) dizendo que lhe devia muito mais gratidão do que aos médicos que lhe cercaram o leito.

• • •

O leite é o alimento das crianças, dos velhos, dos convalescentes, das proprias amas de leite. "Os médicos prescrevem aos doentes esse alimento de transição, doce e leve por excelencia, que dá calma ás vias digestivas e nutre poderosamente, sem fatigar a digestão".

Seria demasiado longo enumerar os beneficios do leite nas molestias do tubo digestivo (ulceras do estomago, afecções hepáticas) na gota, no herpetismo, na sifilis. Alem de que, a dieta láctea impõe-se para favorecer á secreção urinaria, para conter a marcha fatal da hidropisia, da albuminuria, da diabetes e não raro para minorar e até reter os sintomas ameaçadores dos aneurismas e das molestias de coração. E' nas febres graves (variola, tifoide) nas diarréias e disenterias interminaveis dos paises quentes, o uso da alimentação pelo leite tem demonstrado resultados ás vezes prodigiosos.

• • •

O leite de boa qualidade é o que sai do úbere de uma vaca em perfeito estado de saude. Por o terem chamado "o sangue branco" as análises encontram analogias impressionantes na sua composição, com o liquido sanguineo: "tal sangue, tal leite..."

Toda a sua digestibilidade repousa nas qualidades eupepticas de sua caseina" pois esta se encontra em estado de coagulação desde que cai no estomago. "Tome leite que digerirá queijo..." Por isso mesmo o abuso do leite pode acarretar a dilatação do estomago, ao passo que o uso racional dele é recomendavel precisamente por não ser nocivo e, neste caso, sempre nutritivo.

Claro que os leites provenientes de vacas tuberculosas ou afetadas de febre aftosas e ingeridos crus são perigosos. Se fervidos, ficam ao abrigo de qualquer transmissão mórbida; mas o leite fervido já não é leite, senão "um liquido "morto", indigesto, cujo odor e sabor agradaveis desaparecem e cujas qualidades eminentemente digestivas estão gravemente pervertidas. O leite cru, pelo contrario, é um liquido quase digerido logo ao chegar ao estomago. Quando o leite provoca fenomenos laxativos é sempre em favor de uma indigestão inevitavel."

Se for propinado ás crianças, é preciso não lhe adicionar nunca bicarbonato de sodio, costume que já esteve em voga outrora e ceifou mais vidas infantis do que Herodes ao ordenar a matança dos inocentes até dois anos de vida, em toda a Judéia.

E' preciso lembrar tambem que o melhor leite é o que fornece as vacas que se nutrem de capim verde, leite cujo gosto é inteiramente diferente do das vacas vivendo em estábulos, a não ser que, estabuladas, recebam elas uma alimentação especial, escolhida e abundante. No Rio, desde o prefeito Passos, uma lei municipal proscreveu os estábulos, o sistema pitoresco de levar as vacas á porta dos domicilios, ordenhando o português o animal á vista do cliente, mas, sem que este o percebesse, adicionando agua aos esguichos expelidos pelas tetas do "bichinho". Essa lei foi objeto de formidavel campanha que se estendeu até aos teatros de revista. A famosa Pépa Ruiz, com grande sucesso da platéia, e sobretudo dos proprietarios de estábulos, cantava no velho Lucinda:

Logo ao romper da madrugada,
Antes do dia amanhecer,
A gente de pé azafamada
Dava ao bichinho de comer.
Mas um tal senhor Intendente,
Só para fazer mal á gente,
Não quer que o animal dos outros
Dê seu passeio matinal.

E ia por aí afora, quebrando e requebrando tudo...

• • •

Deante das excelencias e da necessidade insubstituivel do leite, como alimentação e dieta "universal", isto é, para toda a especie de doenças e convalescenças em qualquer idade, nossos governos têm procurado cercá-lo de todas as garantias de pureza e difundir o seu uso cada vez mais intenso. A Comissão Executiva do Leite foi a providencia mais apropriada para isso, sobretudo por estar confiada a homens de indiscutivel e reconhecida probidade; mas por isso mesmo a Comissão vem sofrendo terrivel campanha, talvez pelo seu excessivo rigor estorvando o velho comercio de laticinios, e daí provindo a atitude retraida dos produtores que preferem engordar as vacas para serem abatidas, dando todo o leite delas aos bezerros e privando milhares e milhares de crianças e enfermos desse alimento indispensavel. E' certo tambem, ao que parece, que o leite fornecido ao varejo é depois revendido com um acrescimo de 30%, representado evidentemente pela agua adicionada pelos negociantes sem escrupulos.

O leite da Comissão deve ser purissimo, visto como ela paga apenas ao produtor 40 centavos por litro e este é vendido no varejo a cruzeiros, 1,40 e 1,20, conforme a qualidade. O ágio de 200 e 250% deve ser imputado ás despesas de transporte e pasteurização, o que deve representar um trabalho perfeitissimo, se pensarmos que a Comissão não tem nem pode ter preocupações de lucro, ainda que isso não pareça bem assim, porque ela exige, nos seus postos, o pagamento de um mês adeantado, a ser liquidado no momento preciso em que seu cobrador comparece á casa do freguês; e se este não for encontrado, pode estar certo de que não terá leite no dia seguinte.

O essencial, porem, é que não nos falte o leite, nem a manteiga, nem o queijo, afim de não sermos forçados a mandar vir da Argentina a manteiga que nos dá tantas saudades da margarina famosa que se dizia ser extraida das materias gordurosas dos esgotos de Paris e de outras grandes cidades européias...

COMENTARIO INTERNACIONAL

A Ofensiva Russa e o Ataque á Corsega

Antonio Bento

TERMINOU o verão de 1943, sem que os alemães conseguissem fazer a sua anunciada ofensiva contra a U. R. S. S. O ataque tentado há dois meses, no setor Kursk-Bielgorod, terminou num enorme fracasso. Os russos imediatamente contra-atacaram e a Wehrmacht perdeu numerosos canhões, tanques, aviões, alem de grandes quantidades de caminhões e abundantes munições e abastecimentos. A operação foi estrategicamente um desastre completo, pois o alto comando russo tomou o pulso do inimigo, desencadeando, sem perda da tempo, a ofensiva que vem sendo conduzida com tanto acerto.

Sabe-se que o objetivo imediato do exército comandado por Stalin é a libertação de todo o territorio de seu país, seguido do aniquilamento das hordas nazi-fascistas. Caso os alemães não se retirem, serão fatalmente liquidados. A esse respeito, é caracteristico o refrão com que terminam todos os comunicados do quartel general de Stalin: "Gloria eterna aos heróis russos. Morte aos invasores alemães!" Esse estribilho deve soar como um verdadeiro dobre de finados aos ouvidos de Hitler e seus marechais, pois ele sabe que tem de combater duramente no seu "front" oriental, para, no fim de tantos sacrificios, ver o seu poderoso exército ficar, na sua maior parte, enterrado nas estepes russas.

O outono, que agora começa, encontra os nazistas em continua e rapida retirada. Segundo o comunicado russo hoje publicado, o avanço de suas tropas é uniforme, em toda a frente de batalha. Enquanto isso acontece, a propaganda alemã inventa incriveis justificativas para explicar as suas derrotas. Até a primeira metade deste ano, Hitler e seus portavozes afirmavam que jamais a Reichswehr seria expulsa do territorio inimigo. Ao que ainda adeantavam, a linha alemã Leningrado-Briansky-Kharkov-Rostov era intransponivel. Já agora, o avanço russo ameaça Smolensk e Kiev, que são os objetivos militares diretamente visados. Não podendo mais fazer referencias a qualquer "linha defensiva elastica", os comentaristas de Berlim contentam-se agora em assinalar que os russos, "apesar de seus ingentes esforços", não conseguiram paralisar a retirada germanica". E' esse o tom dos comentarios irradiados pelas emissoras nazistas. Todos se recordam que, no transcurso da fase final da Batalha de Stalingrado, Hitler afirmava ameaçadoramente ao mundo que o exército alemão jamais recuaria. Essa estupida decisão terminou num revés militar maior que o de Verdun, que pode ser considerado como um exemplo classico de desperdicio de forças. Desperdicio que só pode conduzir á derrota, pois viola todos os principios estrategicos estabelecidos. Já agora a preocupação dos marechais nazistas é evitar outras sangrias semelhantes á de Stalingrado. Mesmo que consigam fazer retiradas felizes, é pouco provavel que os alemães consigam retirar da U. R. S. S. o grosso de seus exércitos.

Por sua vez no Ocidente e no Sul da Europa, aumenta a pressão aliada contra a Fortaleza de Hitler. A luta na Italia tornou-se pelo menos uma diversão fatal a Hitler, que está perdendo dia a dia o controle da situação militar no continente. O ataque dos comandos franceses contra a Corsega é, a esse respeito, uma operação feliz e necessaria, tanto mais quanto a libertação da França deve ser feita pelos seus proprios filhos, com a ajuda de seus bravos aliados ingleses. E' indispensavel que isso se verifique, afim de que se desacredite mais uma vez, perante o mundo, toda a imensidade da miseria moral do ditador alemão e dos fascistas de Vichy, pois um e outros afirmavam que o povo britanico queria fazer a guerra exclusivamente a expensas da França.

EMPRESTIMOS

Para liberação de hipotecas onerosas ou aquisição da casa propria. Pagamentos a longo prazo, pela Tabela Price, com juros modicos, sem comissões de qualquer natureza

INFORMAÇÕES SEM COMPROMISSO

Banco Hipotecario Lar Brasileiro

RUA DO OUVIDOR, 90-1.º andar

Tragedia no Mar

Acossado Por Violento Temporal, Sossobrou, Proximo a Macaé, o Cargueiro Nacional "Norte" — Salvo Todos os Tripulantes — Os Prejuizos

O cargueiro nacional "Norte", de 302 toneladas, de propriedade da firma Artur Donato & Cia., quando viajava do porto de Vitoria para esta capital com um carregamento de madeira destinado á firma Sociedade Exportadora de Madeira Limitada, ao chegar sabado ultimo, á tarde, á altura da ilha Santa, nas proximidades de Macaé, fo acossado por violento temporal.

O comandante, capitão da Marinha Mercante Wantuil Cesar de Oliveira, residente á rua Joaquim Tavora n. 49, no Engenho de Dentro, embora tivesse envidado todos os esforços, juntamente com os demais tripulantes, não conseguiu evitar que o barco sossobrasse.

A guarnição, que se compunha de 19 homens, inclusive o comandante, depois de uma luta titanica contra o mar revolto, pois que vagaram varias horas em duas baleeiras, foram dar ao lugar denominado "Rio das Ostras".

NESTA CAPITAL

No Rio, chegaram ontem os seguintes naufragos do "Norte": Antonio José de Azevedo, imediato; João de Oliveira Lima, contra-mestre; Felinto Pereira do Carmo, Pedro Rangel da Silva, Raimundo Bentes Costa, João Domingos dos Santos, Alfredo Azevedo, Lupiano Correia de Oliveira, Jackson Albuquerque, José Candido Nascimento, Valter Aguiar, Sevo Soares da Costa, José Barbosa, Newton Morais, Moisés Ribeiro da Silva, Luiz Gonzaga, Genesio dos Santos e Eustaquio Pedrosa de Miranda.

OS PREJUIZOS

O "Norte", cujo valor era estimado em dois milhões de cruzeiros, trazia duzentos metros cubicos de peroba.

Uma novela diferente! Divertindo e instruindo, conta as emoções e surprezas vividas por uma família brasileira em viagem pelos Estados Unidos.

NÃO PERCA OS CAPITULOS DE
A FAMÍLIA BORGES

RÁDIO CLUBE DO BRASIL
PRA-3 — 860 Kcs.

RÁDIO TUPÍ
PRG-3 — 1.280 Kcs.

ÀS 19.45 HORAS TODAS AS 2as., 3as., 4as., 5as., E 6as. FEIRAS

Ruiram as Arquibancadas Repletas de Assistentes

GEMIDOS E GRITOS DE DOR — O POVO INVADIU O CAMPO TOMADO DE PANICO — GRANDE CONFUSÃO — SUSPENSO O JOGO E INTERDITADO O CAMPO — CENTENAS DE FERIDOS

Um lamentavel acidente veio empanar o brilho do jogo de futebol que estava sendo realizado na tarde de domingo, na praça de esportes do São Cristovão de Futebol e Regatas e que se não teve consequencias mais graves, deve-se apenas á obra da Providencia.

Ali, apenas decorrido alguns minutos de jogo, ruiu parte das arquibancadas gerais, causando grande panico e verdadeira confusão entre a numerosa assistencia que superlotava as dependencias do pequenino estadio.

Esse acontecimento verificou-se em consequencia do pessimo estado em que se encontravam as arquibancadas do clube, as quais, sendo construidas de madeira, achavam-se completamente podres, não oferecendo nenhuma segurança ao espectador.

Estranhamos que os clubes dessa natureza, sem possuirem instalações adequadas ainda possam efetuar jogos em seus campos, expondo assim a constantes perigos a vida de milhares de pessoas.

No desastre do campo do São Cristovão, duzentas e tantas pessoas ficaram feridas, não havendo, felizmente, nenhuma morte a registar.

O DESASTRE

A parte que desabou ficava situada em frente ao "placard", e achava-se completamente lotada. O desabamento, como era natural, provocou tumulto geral e os gritos das vitimas sob o madeiramento, aumentavam ainda mais a confusão reinante nos primeiros instantes da tragedia.

O jogo entre o Flamengo e o São Cristovão, após o acidente, foi interrompido e o povo invadiu o campo tomado de panico.

Passado esse momento, foram solicitados os socorros da Assistencia, tendo comparecido, tambem, o Corpo de Bombeiros. Os populares mais calmos prestaram socorros ás vitimas em numero elevado que, uma a uma, eram retiradas dos destroços entre gritos de dor.

OS SOCORROS

Para atender o incalculavel numero de feridos, compareceram ao local ambulancias do Posto Central, Meyer e Miguel Couto, alem da Policia Militar, Especial, soldados do Exercito e o Corpo de Bombeiros.

Em vista do numero elevado de feridos, muitos deles foram transportados ao Hospital Getulio Vargas, na Penha, Miguel Couto e no Posto do Meyer, onde foram medicados.

O Hospital de Pronto Socorro não dispunha de leitos suficientes para atender o grande numero de acidentados, que foram alojados no patio interno, na sala de imprensa do H. P. S., onde foram colocados colchões. A' porta desse estabelecimento hospitalar havia grande numero de curiosos e parentes das vitimas que ali compareceram para saber noticias dos feridos. Nos corredores do hospital, os medicos, enfermeiras e demais funcionarios passavam de um para outro lado, apressados, nervosos, conduzindo os medicamentos para as vitimas.

INTERDITADO O CAMPO

O comissario de serviço no local, Abrantes Pinheiro, tomou as providencias necessarias ao restabelecimento da ordem, interditando o campo de futebol, ao mesmo tempo que convidou a multidão a retirar-se. O desastre, de acordo com as conclusões da pericia, foi motivado pelo excesso de lotação nas arquibancadas que, estando completamente podres, não puderam aguentar a grande massa popular que ali se acomodava. Tendo ruido as arquibancadas, rolou tambem o gradil, sendo atingidos os assistentes que estavam sentados no campo.

OS SOCORRIDOS NO H. P. S.

Todas com ferimentos contusos e escoriações generalizadas foram medicadas no H. P. S. as seguintes pessoas: Djalma Reis, operario, residente á rua Ururupe, 79; Valdemar Pernambuco Felix, operario, Travessa Xavier Veiga, 26; Eduardo Medeiros, operario, Avenida Gomes Freire, 129; Severino Lima, mecanico, rua Petrocochino, 10; Demerval Pereira, funcionario municipal, rua Constante Ramos, 186; Alvaro de Rosa, operario, rua Cajueiros, 53; Jorge Ferraz, comerciario, rua Carlos de Carvalho, 28; Emilio Candido Gomes, comerciario, rua do Riachuelo, 339; Guarani José Machado, militar, travessa Jacaré, 36; Alvaro Cabral, operario, rua Francisco Eugenio, 176; Alcides Cordeiro, funcionario municipal, rua Edmundo, 52; Arão Monteiro de Aragão, militar, rua Cruz e Souza, 355, com suspeita de fratura da coluna, depois de medicado, foi enviado para o Hospital Central do Exército; Osvaldo Brento, operario, rua Afonso Cavalcanti, 93; Alberto Faro Sobrinho, comerciario, rua Aristides Lobo, 127; Antonio da Silva, militar, 1º Regimento de Cavalaria Divisionario; Alfredo Gomes, comerciario, Senador Furtado, 81; Darci Ferreira, comerciario, rua Elpidio Boamorte, 195; Mario da Cunha Vale, funcionario municipal, rua Leopoldina Bastos, 32; Altair da Silva, operario, rua Mateus da Silva, 243; Luiz Monteiro Cardoso, funcionario municipal, rua Avila, 29; Cesar de Almeida, ferroviario, rua Curupaiti, 317; Claudio Sampaio, fiscal da Light, rua Frei Gaspar, 89; Mariano de Castro, operario, Avenida Suburbana, 783, casa 3; Vicente Gioia, sapateiro, rua Navarro, 27; Antonio Amaral de Souza, operario, rua Itamar, 28; Pericles Batista de Moura, operario, rua Bento Lisboa, 86; Manuel Amancio da Conceição, operario, Visconde de Itaguaiana, 142; Luiz Nunes, desenhista, rua Aureliano Serra, 61; Julio Rio Branco, operario, rua das Missões n. 144; Paulo Miranda Meireles, operario, rua das Missões, n. 144; Paulo Oliveira, comerciario, travessa Martins, 22; Isaias Pereira da Silveira, comerciario, rua Vinte e Cinco de Março, 36; Benedito Pinheiro, operario, rua Visconde de Niteroi, 37; Euclides de Souza, comerciario, rua Corcovado, 234; Amaro Gomes de Azevedo, comerciario, rua General Caldwell, 22; Raul Serra, operario, rua Procopio, 4; Alfredo Espirito Santo, comerciante, Avenida Caminho de Itaoca, 405; Jovenino Francisco Dias, funcionario publico, rua Domingos Pires, 44; Antonio Lino da Silva, comerciario, rua da Assunção, 80; Francisco Barros, operario, rua Ocatú, 269; Paulino Cardoso Oliveira, operario, rua Viuva Queiroz, 140; José Rodrigues, comerciario, rua Marques Rodrigues n. 37; João José Francisco do Nascimento, operario, rua São Luiz Gonzaga, 449; Olivar Lima, maritimo, rua America, 34; João Severino da Silva, comerciario, rua Miguel Angelo, 248; Artur Guilherme de Almeida, comercio, rua E. n. 2; Alberto Felipe, comercio, rua Coqueiros, 49; Sebastião Esteves da Silva, comercio, Lobo Junior, 264; Floriano Rodrigues Goulart, operario, travessa Silva Rabelo, 16; Clodoaldo Elias Apolinario, ferroviario, Rocha Carvalho, 65; Benedito Albino Pereira, militar, rua Lage 175; Alcebiades Caio Geobtgraroy, guarda civil, rua José Vale, 39; transferido posteriormente para a Enfermaria Filinto Muller, Amaiti, menor, filho de Antonio Leandro, rua Barão de Guaratiba, 105; Noel Pierrote, operario, rua Miguel Angelo, 37, casa 5; Arlindo Aguiar Cardoso, militar, rua Arabú, 43; Adelino Pinto Ribeiro, operario, Travessa Canastra, 5; Onofre Queiroz, militar, Santa Maria, 139, casa 3; Jovino Antonio da Silva, comerciario, Baronesa de Engenho Novo, 72; Antonio de Souza, alfaiate, Rezende 600; José Dias Ferreira, operario, D. Amelia, 106; Julio Loureiro, motorneiro, Riachuelo, 421, casa 25; Virgilio Dias da Silva, comercio, Barão de Guaratiba, 102; Alcelino José Martins, comercio, Alvaro Miranda, 53; José Rodrigues, comercio, Morais e Vale, 341, casa 7; Raimundo Medeiros Filho, operario, travessa das Partilhas, 112; Ovidio Alves dos Santos, pintor, Lavradio, 25; Geranino Pereira, operario, Conselheiro Zacarias, 54; Horacio Marques dos Santos, funcionario publico, rua Olinda, 31; Acacio de Araujo Ribeiro, funcionario publico, rua Teixeira de Carvalho, n. 281; Durval Pereira, comerciario, Ladeira do Barroso, 170; Alfredo Pereira Vitorio, motorneiro, Barbosa da Silva, 82; Orlando de Lucas, estudante, Senador Euzebio, 408; Wandyck da Silva, operario, Barão de Gamboa, 6; José Dias Valverde Filho, comerciario, Senador Euzebio, 326; Francisco José da Mota, comerciario, General Gurjão 646; Celso Soares da Costa, motorista, Ferreira Maia, 11; José Moreira, comerciario, São Luiz Gonzaga, 316 casa 6; Fidelis Coelho, operario, Avenida Meriti, 28; Abel Augusto Botelho, comercio, Visconde do Rio Branco, 56; Raul Silva, comercio, rua Mapeá, 40; Silvano Coelho, comercio, rua Duarte, 30; Murilo Coelho, comercio, Sara 177; Alvaro Teixeira da Costa, comercio, Firmino Fragoso, 170; José Antonio da Silva, operario, Baroneza do Engenho Novo, 173; Teofilho Francisco de Azevedo, operario, travessa Ana 107; Amancio V. de Souza, com., Antonio Januzi, 15; Elias dos Santos Silva, operario, rua Amazonas, n. 114, casa 2; Maria Amelia Rodrigues, domestica, rua da Alegria, n. 418; Procopio Ribeiro Bastos, funcionario publico, Avenida Suburbana, 802; Ubirajara dos Santos, operario, rua Delfina Alves n. 90; Antonio Amaral Soares, operario, rua Itamará n. 238; Aridim Barbosa, comerciario, morro da Penha n. 32; Sebastião Soares, operario, rua Capitão Carlos n. 16; Agostinho Pio da Costa, comerciario, rua Barão de Teré n. 99; Otaviano José dos Santos, rua Desembargador Isidro n. 99, operario; Mario Matos, operario, rua Castro Alves n. 14; Valdemar Gonçalves Rodrigues, operario, Avenida Roma, 163; Pedro Gonçalves, operario, rua Licinio Cardoso, 17; Jair Freitas Gomes, operario, Vila São Luiz, n. 299; Fernando Magalhães, comercio, rua Voluntarios da Patria, n. 285; Alcides Fernandes, comercio, rua São Cristovão, n. 1.195, casa 1; Fernando da Silva, operario, rua Saidl n. 38; Arlindo Jesuino da Silva, operario, rua Sobre Melo, n. 96; Helio Coelho, comerciario, rua Laurindo Rabelo n. 305; José Ferreira da Costa, operario, rua Sete de Setembro n. 41, Caxias; Augusto de Oliveira, sargento, da Aeronáutica, Barão de Bom Retiro n. 526, casa 2; José Vappani, operario, rua Delicia n. 45; Valdemar Romano, operario, rua Licinio Cardoso n. 269; Francisco João de Almeida, soldado da Fortaleza de Santa Cruz; Mario Souza Barreto, comercio, travessa Oriente n. 37; Geraldo Martins Barbosa, operario, rua Clarimundo de Melo n. 41; Antonio José da Silva, operario, rua dos Invalidos n. 31; Pedro de Melo, operario, Avenida Suburbana n. 780, casa 4; Osvaldo Machado, operario, Coronel Azevedo Junior n. 360; Alfredo Pereira Vitorino, operario, Barbosa da Silva n. 82; Tereza Gomes do Nascimento, domestica, rua Sá Ferreira n. 201; Joaquim Alves Gomes, comerciario, travesa Oriente n. 37; Sebastião Paulo da Silva, comercio, rua Teofilo Otoni n. 17; José Pessoa de Souza Filho, operario, rua Felisberto Freire n. 341; Manuel de Oliveira, operario, Barbara da Silva, 38; Fernando do Nascimento, operario, Sá Ferreira, 131.

19 FERIDOS NO MIGUEL COUTO

No Hospital Miguel Couto foram socorridas as seguintes pesosas: Oscar Dias, residente á Avenida Suburbana n.º 686; José Nogueira, á rua Conselheiro Zacarias nº 34; Antonio de Abreu, á rua Alvaro Rodrigues nº 164; Armando Miguel Avelino, á rua João Alfredo n.º 260; José Pereira de Almeida á rua Sargento Valdemar n.º 46; Jacinto Pereira á rua de Santana nº 144; Dircei Forbes residente no Albergue da Boa Vontade; Carlos Corréa, á rua Thompson Torres nº 655; Cristovão de Oliveira, residente em Olaria; Carlos Santos, residente no morro de S. Carlos s|n; Euclides de Oliveira, á rua Ferreira de Araujo n 26 Arnaldo Guerli, á rua General Caldwell n.º 23; Ademar Azevedo, á rua Pereira Nunes nº 56; Oscar Dias, á avenida Suburbana n.º 688, casa 5; Antonio de Abreu, á rua Maria Rodrigues numero 64, casa 2; Enedino Cardoso dos Santos, á rua Visconde de Paranaguá nº 6; Antonio Moreira do Nascimento, á rua Padre Miguelinho n.º 23; Aristoteles Santos, á praça da Harmonia s|n, e José Domingos, residente na estrada do Pau Fincado s|n.

No Posto de Assistencia do Meyer foram medicadas as seguintes pessoas, em numero de 70; Rubens Antonio Costa, rua Avila, 116, casa 5; Benedito Elias rua do Matoso, 58; Manuel dos Santos Senador Alencar numero 116, casa 2; Francisco Figueira Junior, rua Bela, 195; casa 25; Manuel de Oliveira; rua Professor Burlamaqui, 921; José Lopes da Silva, rua do Encanamento, 140; Florentino Rosa, rua Niterol, 140; Valdir da Silva Lopes, rua Jansen de Melo 66; Sebastião Ferreira Veiga, rua Conde de Bonfim, 79; Antonio da Silva, rua Bela, 125, casa 7; Ezequiel dos Santos, ladeira da Saude; 39; Hernando Augusto de Azevedo; rua Carmo Neto 34; Geraldo Silva, rua Lobo Junior, 1530; Icolo Meira, rua Barão de Babajibe, 128; José Antonio da Silva, rua Capitão Barrão, 21; José Dias de Araujo, rua Enes de Souza 22; José Felipe Augusto rua da Gamboa 86; (H. P. S.); João Manuel Peres, rua Cupertino numero 426; José Isaias da Silva, travessa Salvador Maciel 86 (H. P. S.); Felix Pereira da Silva, rua do Monte 32; Fabio Costa, rua Atalaia, 101; Antonio Alves Brito, rua Cardoso de Morais, 402; Felix de Souza Costa rua Evaristo da Veiga, 32; Edir Lemos, rua João Barbalho 516; Emilio Vieira da Paz, Senado, 181; Laci Rodrigues rua Galileu, 37; Antonio Afonso, rua Afonso Cavalcanti 159; Alfredo Manhães, rua Major Avila 50; Antonio Deolindo Dias, rua Comendador Leonardo 31; Alaide Silva, rua Costa Lobo 110; Abel Corrêa da Silva, rua São Cristovão, sem numero (H. P. S.); Ademar Rodrigues, rua Alves de Azevedo, 429; Adilio Capuano, travessa Capitão Barrão, 3; Alvitio Coutinho Capitão Barrão 10; Domingos dos Santos, marinheiro do tender "Ceará"; Damião da Silva, rua Bonfim, 146; Didimo Queiroz, rua Pedro Reis, 30; Augusto Silva; rua São Clemente numero 340; Docelino dos Santos, rua Marechal Aguiar numero 107; Antonio Joaquim de Freitas, rua Pinheiro Guimarães 86; Altamiro Barbosa, rua Mario Carpenter, 832 Antonio Mendes, rua Frei Caneca 410; Alzenor Pereira rua José Cristino 9; casa 9; Alomar Oliveira Correia, rua Inacio Acioli 80; Manuel Coutto, rua Acaú, 134; Orlando Inacio Lima; rua Barão de Cotegipe 480; casa 4; Roberto Paulino Fernandes rua São Carlos 91; Orlando de Assis Pires, rua Dom Roberto 68; casa 3; Olavo Francisco de Arsenio, rua Bonfim; 251; Nelson Teixeira Lobo, rua Nabor do Rego, 478; Otavio Leão rua Araujo Lima, 151; José Santos, rua Rego Barros 37; José Dias Filho; rua Equador 43; Manuel Santos Lima, rua dr. Niemeyer, 109; casa 2; Meinardo de Oliveira, rua Gaturama 50; Jorge Proto, rua Cruz e Souza, 463; Martinho Monteiro da Silva, rua Coronel Nicolau, 174; José Amancio, rua Barão de Itapagipe 441; Manuel da Silva, rua Jansen de Melo 92; Lauro Corrêa, rua Inacio Acioli, 80; Milton de Oliveira Campos rua Tenente Lira, 31; casa 1, Osvaldo Faria Matos, rua Castro Lopes 80; Otelo Grijó, rua Joaquim Silva 104; Sebastião Hermogenes, Ladeira do Leme, 140; Valter de Souza Guimarães rua José Alvarenga, 324, casa 2; Raimundo Dias Medeiros, rua Frei Caneca 476; Raul Costa e Silva Ladeira do Barroso, 8; Valdemar Ferreira da Silva, rua do Lavradio 79.

NO HOSPITAL GETULIO VARGAS

No Hospital Getulio Vargas foram medicadas as 14 pessoas seguintes: Sebastião Azevedo, rua Comendador Siqueira n. 554 (em observação); Ferdinando Custodio, rua 23 s|n, na Parada de Lucas; Helio Siqueira, rua 24 de Fevereiro n. 69 (em observação); Aldemiro Quirino dos Santos, rua dr. Bulhões nº 31; Francisco Cardoso, rua Senador Pompeu n.º 129; Mario Martins Corrêa, rua Paulino Fernandes n. 76 (internado); Joaquim Silvestre da Silva rua Sargento Ferreira 7 (em observação); Osvaldo Macedo, rua Enes Filho n.º 59; João da Silva Garcia, rua Marechal Jardim nº 86; Valdir José da Silva, rua Cruz das Almas nº 36; José de Souza Ribeiro, rua Felipe Camarão n.º 59 casa VIII; Irineu Alves Paixão, avenida Francisco Bicalho numero 357; Elpidio Gonçalves, avenida 28 de setembro n.º 103, e José Carlos Pinto, soldado do 3.º S. I. (em observação).

MAIS SEIS FERIDOS

Além dos feridos acima mencionados, na tarde de ontem compareceram ao Posto Central da Assistencia, mais seis vitimas do doloroso desabamento das arquibancadas do São Cristovão, as quais, depois de medicadas, retiraram-se.

Os feridos são os seguintes:

Alberto Vieira da Silva, residente á rua Galileu numero 54; Valter Ceciliano, rua Julio do Carmo n. 208; Jorge Soares, na rua Capuá numero 133; Henrique de Sousa Barros, na Avenida Automovel Clube numero 322; José Pitanga Oliveira, na rua Marechal Leão n. 55, e José Alves, na rua do Cunha n. 18.

Banco dos Estados S A
Trav. Ouvidor 28

FUNDADO DE 1938
UM BANCO DO POVO
Depositos populares, 8%
De Cr$ 100,00 a 10.000,00

"Vitoria No Deserto"

E' o titulo do filme da Fox Filme que vai ser exibido amanhã, na sala de projeções "General Eurico Dutra", da 1ª Região Militar, cujo inicio está previsto para as 15 horas. Esse filme sobre motivos da guerra atual está sendo aguardado com muito interesse, tendo, por esse motivo, o general Mauricio Cardoso, comandante daquela Região Militar, convidado os oficiais desta guarnição e demais altas autoridades militares e representantes da imprensa para assisti-lo. Fará a descrição do mesmo o 1º tenente Brito Jorge, chefe do Departamento de Cinema da 1ª Região Militar.

CARDILO FILHO

ADVOGADO

AV. ERASMO BRAGA, 72, 6º ANDAR

(ESP. CASTELO)

Ações, consultas e pareceres sobre Direito Civil e Comercial. Ajustamento de estatutos de sociedades anonimas e m geral, ás novas leis, especialmente empresas de seguros, bancarias ou concessionarias de serviços publicos.

A Situação da Cavalaria do Nosso Exercito

O Importante Exercicio de Hoje Pelo Regimento Andrade Neves — Estará Presente o General José Pessoa

As inspeções vêm obedecendo a um programa de progressão, segundo a orientação traçada pelo general José Pessoa, Inspetor da Arma de Cavalaria. Na primeira delas, o antigo idealizador da Academia das Agulhas Negras não fez propriamente uma inspeção; o trabalho resumiu-se numa visita instrutiva em que ensinou detalhadamente como uma tropa deve ser inspecionada. O general Pessoa explicou que além do asseio do quartel, limpeza dos uniformes, todas as repartições devem ficar abertas tendo á frente o seu responsavel em condições de oferecer todas as informações precisas. Nos dois primeiros anos aquele oficial-general cuidou especialmente da escrituração. Hoje os regimentos de cavalaria estão com toda a escrituração administrativa em dia. A escrituração de instrução está absolutamente uniforme. Os livros para registos dos tiros de instrução e de combate, os de registo da instrução dos oficiais. Os cursos de graduados e da tropa obedecem a uma mesma doutrina.

Ainda nas primeiras inspeções, o inspetor da Arma de Cavalaria cogitou de ensinar o Regimento a preparar-se para marchar e depois marchar de acordo com os principios regulamentares, o que só se consegue a custa de muito treinamento.

Hoje qualquer regimento de Cavalaria, em cerca de uma hora, entra em ordem de marcha, o que equivale a dizer que entra em forma com todos os seus trens em condições de marchar e combater. Este ano a Inspetoria já exigiu o maximo em tempo relativamente curto. O regimento em ordem de marcha, faz a marcha de aproximação a cavalo, depois a pé e, em seguida, combate com bala real.

E' o que vai ser observado na inspeção que o general José Pessoa, fará na manhã de hoje no Regimento "Andrade Neves" da guarnição da Vila Militar e Deodoro. Nessa inspeção, far-se-á acompanhar do tenente-coronel Floriano Peixoto Keller, chefe do Estado Maior da Inspetoria; capitão Antonio Pereira Lira, adjunto; e, do tenente Manuel Proença, do Quadro de Veterinarios do Exercito.

Dr. José de Albuquerque

Membro da Sociedade de Sexologia de Paris

DOENÇAS SEXUAIS DO HOMEM

Rua do Rosario, 172 - De 1 ás 7

Vitima de Auto

No cruzamento das ruas Salvador de Sá e Carmo Neto foi atropelado ontem, á tarde, por um automovel de numero não identiifcado, o funcionario municipal Abel Romero, de 54 anos, casado, residente á rua Visconde de Itauna n. 58.

A vitima, que sofreu fratura da perna direita, depois de socorrida no Posto Central de Assistencia foi removida para o Hospital Pedro Ernesto.

CONSULTAS "5$000"
Olhos - Ouvidos - Nariz e Garganta — Dr. Fortunato

Especialista com pratica nos hospitais da Europa — Rua da Carioca 6, 4.º andar das 12 ás 17 horas, diariamente.

MOMENTOS DRAMATICOS NO CAMPO DO VASCO

DE REVOLVER EM PUNHO O SOLDADO DE POLICIA ATIROU DIVERSAS VEZES CONTRA O POVO — TRES MORTOS — PRESO — "NÃO QUERIA MATAR NINGUEM..."

Domingo ultimo, sem duvida, foi um dia aziago para o esporte carioca.

Minutos depois do tragico desabamento das arquibancadas do campo de São Cristovão, outro grave acidente, de consequencias bastante dolorosas, verifica-se no gramado do C. R. Vasco da Gama, onde se realizava a partida do team local com o Madureira, em prosseguimento ao campeonato carioca.

A precipitação com que agiu um soldado da Policia Militar, determinou o conflito que, até o momento em que redigimos estas linhas, ocasionou a morte de tres assistentes.

COMO SE VERIFICOU A TRAGEDIA

Durante todo o decorrer do segundo tempo do prelio, os assistentes que dividiam as suas simpatias por um e outro, concitava-os á vitoria, o que era natural.

Frequentemente, ouviam-se vaias e doestes, a este ou áquele jogador, até que finalizou a partida.

Quando os jogadores, vencedores e vencidos, se dirigiram ao vestiario, recrudesceram as vaias, visando de preferencia os jogadores suburbanos.

Esteves e Rubens, do team do Madureira, revoltados com a derrota e descontrolados com a atitude dos assistentes, ao chegarem ao vestiario, voltaram munidos de garrafas, para arremessa-las sobre os que vaiavam. Disso resultou grande confusão. Enquanto algumas pessoas mais prudentes aconselhavam calma, ouviram-se detonações de varios tiros.

SOBRE O POVO

Foi, então, que viram horrorizados que o soldado numero 109, do Pelotão de Metralhadoras do 5º Batalhão da Policia Militar, Otaviano Batista Sant'Ana, de revolver em punho, atirava contra o povo.

A muito custo o comissario de Policia, ali de serviço, conseguiu efetuar a prisão do soldado turbulento. Este foi levado para o vestiario afim de evitar a furia do povo e conduzido mais tarde á delegacia do 16º distrito policial, onde foi autuado.

Ao ser interrogado, declarou o militar que fizera uso da sua arma, atirando, apenas, para intimidar os exaltados, mas sem o proposito de ferir quem quer que fosse.

TRES MORTOS

Os disparos tiveram como consequencia, um homem morto e quatro outros feridos.

São eles: o morto, Jaime dos Anjos, solteiro, de nacionalidade portuguesa, que era um dos diretores do Esporte Clube Carioca e morador á rua Jardim Botanico numero 610 casa VII, que fora atingido por um projetil á altura do figado, os feridos: Antonio Marques, de 33 anos, solteiro, português, operario, morador á rua Fernandes Guimarães, 6, atingido por uma bala na mão esquerda; Oscar Ferreira Marinho, de 39 anos, casado, funcionario publico, morador á rua General Padilha numero 41, atingido na coxa esquerda, e José Marques, de 53 anos, solteiro, residente á rua Pinimbá numero 83.

Conduzidos ao Posto Central da Assistencia e internados no Pronto Socorro, José Marques veio a falecer horas depois.

Os cadaveres de Jaime e José Marques foram removidos para o necroterio do Instituto Medico Legal.

PARA A SUA CORPORAÇÃO

O criminoso, findo o depoimento que prestou no cartorio da delegacia do 16º distrito policial, foi conduzido por uma escolta para o quartel de sua corporação.

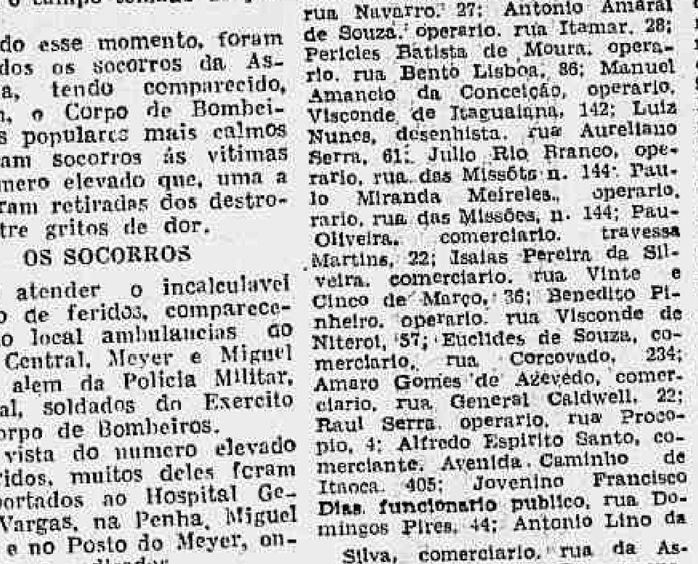

30 minutos de verdades crueis. Ouça este empolgante programa para conhecer melhor o inimigo que estamos combatendo.

HOJE, ÀS 21 HORAS, PELA

RÁDIO JORNAL DO BRASIL
PRF-4 — 940 KCS.

SOCIAIS

CEGA REGA

Um aspecto dos ensaios de Cega Rega no Municipal. Em primeiro plano o Cardeal Richelieu. Da esquerda para a direita sra. Livia Mange, senhorinha Dinah Cardoso Martins, senhorinha Léa Afonseca, sra. Marjorie Lage, sra. Sara van Erven Liberal, senhorinha Guiomar Machado Vieira, senhorinha Marilia Pedroza e sr. João Lage

Uma visita ao museu do Louvre. E os olhos extasiados dos visitantes contemplam embevecidos as maravilhas da arte francesa...

Um passo, e eis-nos em confissões com o "Cardinal Richelieu", o qual o sr. Alexis de Miranda Jordão encarna convincentemente. Mazarin otimo, na pessoa do sr. Henrique de Barros Liberal e Anne d'Autriche pela senhora Maria Cecilia Fontes.

Mais um passo e deante de nós está "Jeanne D'Arc", impregnada de coragem e heroismo, esplendida pela sra. Pegy Sales.

Agora é Degas que nos dá "La Danseuse". E a figurinha graciosa de Dinah Cardoso Martins, baila como uma pluma levada pelo vento. Algo que foge á realidade, como uma pagina de "mil e uma noites"...

No mesmo quadro senhorinhas Célia Ribeiro Fonseca, Renata Barbero e Abiá Carvalho Rocha.

Em "L'enseigne de Gersaint", magnifico quadro de Watteau, um delicioso minueto, levanos ao tempo de nossos avós, onde á doçura da musica, mistura-se o farfalhar das saias balões.

Num maravilhoso ambiente de poesia vão surgindo os pares: sra. Francisca Boavista e sr. Osvaldo Lindgreen, sra. Sarita Bocaiuva e sr. Nelson Seabra, sra. Loreto Lage e sr. João Paulo Rio Branco, sra. Gilda Bandeira e sr. João Saavedra. No mesmo quadro a pose em que figuram sra. Adelaide Ludolph, sra. Sara Van Erven Liberal, que está magnifica em todas as interpretações, e luxuosamente vestida aparecerá tambem na Grande Valsa; sra. Francisca Bocaiuva, sra. Francisca Boavista, senhorinha Laura Carvalho (pose masculina); senhores Luiz Santo Jacinto, Alcino Afonseca, João Rio Branco, Scott Fox, Osvaldo Lindgreen e Nelson Seabra.

S. A. a princesa D. Tereza, em veludo vermelho encaminha-se para o palco onde aparecerá no quadro "La Famille Royal".

Está belissima interpretando Marie Antoinette.

* * *

A um canto dos bastidores do nosso grande teatro o cenarista João Maria dos Santos dá os ultimos retoques ao cenario do quadro "Le Baiser à la derobée".

Entusiasta que é da arte cenica, João Maria dos Santos tem contribuido muitissimo com a sua técnica parisiense para o grande espetáculo.

A esbelta figura de João Souza Lage, aparecerá nesse quadro ao lado da sra. Loreto Lage.

Após este quadro teremos uma polca em que tomarão parte senhorinha Maria Tereza Fontes e sr. Walter Heiborn, sra. Margot Lisboa e sr. Francisco Lisboa, sra. Pegy Sales e sr. Julio Sena, sra. Majorie Lage, sr. Eulalio Neto Silva, sra. Françoise Caseau e sr. Waldemar Siqueira. Sra. Carmen Lage e sr. Silvio Burlamaqui, sra. Livia Menge e sr. Gilberto Trompowsky.

Veremos no quadro "Le Balcon de Manet", sra. Dulce Liberal Martinez de Hoz, senhorinha Celina Liberal, sr. Ludolph.

Vaslav Veltcheck está perfeito na interpretação do "Espantalho", de Portinari.

A sra. Dulce Liberal Martinez de Hoz tem estado incansavel nos ensaios de Cega Rega, entusiasmando e trabalhando com todos para o maior brilho possivel do importante espetaculo do Municipal.

O que será Cega Rega? Um sonho, um deslumbramento! Algumas horas no paraiso...

RACHEL

Sociedade Hipica Brasileira

Na magnifica tarde de domingo ultimo reuniu-se na pelouse" da Sociedade Hipica Brasileira para a segunda competição de pontos nas provas hipicas, grande numero de cavaleiros civis e militares que ali se debateram pelo "Bronze Francisco Serrador".

Num ambiente de elegancia e bom gosto notamos a presença de senhoras e senhores de relevo da sociedade carioca, dentre as quais sra. Jean Désy, sra. Julio de Lima, sra. Mary Walsh, sra. Cincinato Cajado Braga, sra. Mariana Maia e senhorinha Nair Werneck Dickens.

O Baile da Primavera no Tijuca

O baile da Primavera do Tijuca Tenis Clube foi um grande acontecimento social. A sociedade carioca compareceu ao baile de gala, num desfile de elegancia e bom gosto. Entre as pessoas presentes notamos:

Senhorinhas Maria Dionéa Nascimento Serpa, Ruth da Cunha Pereira, Maria Ferreira, Idalina Maria da Rocha Maia, Maria de Lourdes Mariz, Isaura Moreira de Souza, Elizabeth Caldeira, Maria da Gloria Miranda, Iris Coelho, Ondina Coelho, Celia de Souza Vieira, Nely de Freire Souza, Maria José Macedo Garcia, Ivone Galiazzi, Wanda Galiazzi de Oliveira, Margarida Almeida, Nilza Maia Oliveira, Wilta Miranda, Wilde Miranda, Wilma Miranda, Jeny Feite Paiva, Altair Feite, Berta Ramos, Maria Ramos, Lourdes Souza. Nora Carnaval, Rosa Livolsi, Helena Reid, Dilva Ferreira, Cyrenne Strauch, Marly Cosenzo, Luiza Soares, Ivany Pacheco, Maria Peixoto, Nely Sobral, Laura Murad, Antonia Ferreira, Adelia Salim, Helena Murad, Marly Albernaz Macedo, Terezinha Marques Poliano, Zita Pereira Nunes, Wanda da Silva, Ada Pereira Nunes, Ilza Costa, Elita Rios, Silvia Helena, Nice Silva, Nilza Miscon, Dinah Maia, Maria Luiza, Lycia Werneck, Elza Latorre e Terezinha Sande Perez. Senhoras Cenira Guimarães de Mesquita, Normelia Melo, Zelia Nascimento Serpa, Luiza de Sá da Rocha Maia, Tereza Maria, mme. Antonio P. Galiazzi, Genita Coelho, Angelina Moreira e Carolina Strauch. Senhores dr. Flavio Petrarca de Mesquita, Oscar Melo, capitão José Pereira Duarte, Antonio Ribeiro da Silva e Leandro Miranda.

ANIVERSARIOS

Fazem anos, hoje:

Senhores: dr. Alcides Pinheiro Marques Canario; cap. Hernani Fernandes Pita; o jornalista Mateus da Fontoura e comandante Armando Pina.

Senhoras: Dulce Bergalo; professora Léia Martins Capistrano.

— Fez anos ontem a sra. Nilza Pereira, esposa do prof. Elpidio de Sá Pereira.

NASCIMENTOS

— Acha-se enriquecido o lar do casal Ieda-Serafim Turano, com o nascimento de uma menina que recebeu o nome de Rosemary.

— Acha-se enriquecido o lar do sr. Armindo Martins e de d. Aida Martins dos Santos com o nascimento de um menino que recebeu o nome de Antonio.

BODAS DE PRATA

O sr. Serafim Braga e sra. Carmem Braga, festejarão hoje sua bodas de prata. Comemorando o acontecimento, os filhos do distinto casal mandam celebrar missa em ação de graças, ás 11.30 horas de hoje, na igreja de Santo Antonio, á rua dos Invalidos.

COCK-TAILS

Realiza-se amanhã, sob a presidencia de honra das sras. Henrique Dodsworth, Castro e Silva e Franklin Sampaio, o cock-tail-chá e jantar oferecido pela União Internacional de Socorro á Criança, em beneficio das crianças refugiadas na Suissa.

CONFERENCIAS

— Depois de amanhã, ás 17 horas, no salão de conferencias da Biblioteca do Palacio Itamaratí, por iniciativa do Departamento Cultural da Casa do Estudante do Brasil, terá lugar a conferencia do bibliografo Rubens Borba de Morais sobre "O problema das Bibliotecas Brasileiras". Será um estudo do panorama bibliotecario no Brasil, desde os tempos coloniais até os nossos dias.

— Na sala da Conferencia da A. B. I., o professor Dulcidio A. Pereira fará, sexta-feira proxima, ás 17.30 horas, uma conferencia, no curso do Circulo de Tecnicos Militares sobre o tema: — "A preparação de tecnicos para a industria nacional".

HOMENAGENS

Por motivo de sua recente escolha para chefiar o gabinete do chefe de Policia do Distrito Federal, vem sendo alvo de justas homenagens o prof. dr. Luiz Carlos de Oliveira.

Ainda no ultimo sabado os advogados da Caixa Economica Federal do Rio de Janeiro — cujo Departamento Legal o dr. Luiz Carlos de Oliveira emprestava a sua colaboração, tiveram oportunidade de se regozijar com o colega, afastado temporariamente de seu convivio para exercer tão elevadas funções, oferecendo-lhe um almoço no restaurante da A. B. I.

Aderiram a homenagem o sr. dr. Carlos Luz presidente da Caixa Economica e o cel. Nelson de Melo, chefe de Policia.

— Transcorre hoje o aniversario do falecimento do saudoso escritor, jornalista e politico sr. Lindolfo Color, que foi brilhante parlamentar, ministro do Trabalho, redator dos mais importantes jornais do país e autor de varios livros, sendo o ultimo destes "Europa, 1939".

Os seus amigos realizarão romaria ao seu tumulo, no cemiterio de São João Batista, onde depositarão flores naturais e prestarão homenagem da fé cristã e de culto á sua memoria.

A reunião está marcada para ás 16 horas, na porta principal daquela necropole.

SOCIEDADES CULTURAIS

O Gremio Cientifico e Literario Pedro II, do Externato homenageou ontem, em sessão solene, o professor de Educação Fisica, Luiz Inneceo, pelo seu devotamento a educação fisica e ao Colegio Pedro II.

CONCERTOS

Continuando a série de concertos promovidos, para o corrente mês, o Conservatório Cultural da Associação Brasileira de Imprensa realizará hoje, ás 21 horas, outro espetáculo artístico a cargo do Coro Primavera. Os convites para esse concerto podem ser obtidos pelos socios na secretaria da Casa do Jornalista, mediante apresentação da carteira social.

EXPOSIÇÕES

Inaugura-se hoje, ás 15 horas, no Museu Nacional de Belas Artes, a exposição de arte de Regina Veiga, sob o patrocinio do Instituto Brasil-Estados Unidos e auspicios do Museu Nacional de Belas Artes.

RECEPÇÕES

Realizou-se, ontem, a recepção que o Instituto Brasil-Estados Unidos ofereceu aos jornalistas brasileiros que regressaram recentemente dos Estados Unidos.

Os homenageados foram saudados pelo Secretario do Instituto, sr. Trigueiros, tendo o sr. Simões Filho respondido em nome dos mesmos num discurso de entusiasmo pelo progresso e pela cultura da nação americana.

VIAJANTES

Chegaram a esta capital, procedente de Mato Grosso, o general Mario Xavier; de Salvador, o general Milton de Freitas Almeida; em aviões da Panair, chegaram, ontem, procedentes: de Miami, a enfermira Mabel Enriqueta Lisboa Shaw; de São Luiz, os drs. Raimundo Publio Bandeira de Melo e Joaquim Teixeira Junior; de Recife, os capitães de mar e guerra Charles Joseph Rend e Pedro Espina; de Belem, o sr. José Malcher; de Assunção, o capitão da corveta Jesus Blanco Sanchez, srs. Charles Anderson Weawer e sra. Eunice Weawer; e seguiu para Porto Alegre, o sr. João Carlos Vital.

VIAJANTES

Aspecto da chegada, a esta capital, do major McCrimmon

Major McCrimmon — Procedente de Miami, chegou, ontem, a esta capital, em avião da Pan American Airways, o major Kenneth McCrimmon, um dos diretores da Companhia de Carris Luz e Força do Rio de Janeiro, que se encontrava, ha cerca de seis meses, no Canadá, em visita aos membros de sua familia ali residentes.

O ilustre viajante é figura do maior destaque nos meios relacionados com aquela importante empresa e no seio da sociedade brasileira, onde desfruta da maior estima e simpatia.

Seu desembarque constituiu, por isso mesmo, um acontecimento social de relevo, tendo a ele comparecido grande numero de pessoas, entre as quais, o ministro Jean Desy, chefe da representação diplomatica do Canadá; sr. R. G. Stone, adido de imprensa á embaixada inglesa; diretores de jornais desta capital, amigos e admiradores do viajante e altos funcionarios da empresa que o major McCrimmon dirige.

QUEDA DOS CABELOS
Calvicie precoce!
JUVENTUDE ALEXANDRE
BELEZA e VIGOR DOS CABELOS
INSUPERAVEL ha cincoenta anos

ESTENO-DATILOGRAFOS E DATILOGRAFOS

PRECISA-SE Federação Taquigrafica Brasileira — Travessa Ouvidor, 28-2º.

Dr. Romulo de Magalhães Pacheco

Narmelia Monteiro Pacheco, Dolores Pacheco França, Zeferino França, Dagmar Pacheco Monteiro, Ary Monteiro, Neumar Pacheco Carvalho, Jofre Carvalho, Orlando Fialho Pacheco, Edith Pacheco, José Fialho Pacheco, Jandira Gondim Barbosa, Walter Barbosa, Jacyra Gondim Nunes, Pedro Nunes, Lucia Gondim e Irene Fialho, convidam seus parentes e amigos para assistir a missa de 7.º dia a ser celebrada na Catedral de São João, Niteroi, ás 9 horas, amanhã, 22 do corrente, pela alma de seu querido esposo, pai, padrasto, sogro e cunhado, confessando-se antecipadamente agradecidos.

Quina Petroleo
ORIENTAL
A vida do cabelo!

DESPERTE A BILIS DO SEU FÍGADO
E Saltará da Cama Disposto para Tudo

Seu figado deve produzir diariamente um litro de bilis. Se a bilis não corre livremente, os alimentos não são digeridos e apodrecem. Os gases incham o estômago. Sobrevém a prisão de ventre. Você sente-se abatido e como que envenenado. Tudo é amargo e a vida é um martírio.

Uma simples evacuação não tocará a causa. Neste caso, as Pílulas Carter são extraordinariamente eficazes. Fazem correr esse litro de bilis e você sente-se disposto para tudo. São suaves e, contudo, especialmente indicadas para fazer a bilis correr livremente. Peça as Pílulas Carter. Não aceite outro produto. Preço: Cr. $ 3,00

Diario Astrologico

SINTESE HOROSCOPICA DAS PESSOAS NASCIDAS HOJE

As pessoas que fazem anos hoje, são inconstantes abraçando sempre duas profissões e sempre mudando de planos; só tarde conseguirão uma situação de bem estar e de felicidade; depois de amoldado o seu temperamento e conseguido o auto dominio, sobre a imaginação sonhadora e variada. Muitas pessoas nascidas no signo de hoje conseguem vencer as más influencias planetarias transformando a instabilidade, o desassossego e a astucia, em energia, vivacidade, tornando-se engenhosos e possuidores de mentalidade brilhante. As mulheres têm na musica a maior fonte de prazer e alegria; o instinto materno é muito desenvolvido, gostam de ver no lar e nos objetos de uso requintes de elegancia e bom gosto. São verdadeiras estetas. Preferem receber visitas a fazê-las, impelidas como são pela vaidade e pelo amor a lisonja, preferem ouvir elogios a sua casa e nos seus objetos de arte a fazê-los. São bondosas e prestativas, esta ultima qualidade é fruto de um profundo egocentrismo, que poucos percebem. Homens e mulheres casar-se-ão de preferencia com os nascidos em 1 — 2 — 3 — 5 — 12 — 14 — 21 — 22 — 23 e 30 de janeiro, fevereiro, março, maio ou dezembro; na dos outros dias e meses poderão convir desde que tenham amoldado o seu carater. As cores mais favoraveis para vestuario feminino são: amarelo, castanho e todas as nuances do azul claro e escuro.

— Sentença: — "O que jogo dá, o jogo leva".

Como de costume, seguem as favorabilidades ou não, de hoje, com horas e numeros propicios, para os nascidos em qualquer ano, nos periodos abaixo transcritos.

PARA OS NASCIDOS ENTRE:

20 de janeiro e 18 de fevereiro:
Hoje, 21 contradição e desconfiança infundada, a tarde será mais favoravel. 14, 15 e 17.

19 de fevereiro e 20 de março:
Hoje, 21 — Irritação e desperdicio de energias. Saude abalada. 1, 10 e 11.

21 de março e 20 de abril:
Hoje, 21 — Preocupação, negocios contrarios e cefalagias á noite. 14, 20 e 21.

21 de abril e 21 de maio:
Hoje, 21 — Reprima a tendencia a praticar atos voluntariosos que são prejudiciais. Ciumes e paixões violentas. 3, 13 e 31.

22 de maio e 21 de junho:
Hoje, 21 — Descontentamento pela manhã, a tarde será de satisfação e alegria. 18, 19 e 23.

22 de junho e 22 de julho:
Hoje, 21 Desassossego, favorabilidades durante o dia. A' noite será desfavoravel: temores e sonhos estranhos. 1, 2 e 3.

23 de julho e 23 de agosto:
Hoje, 21 — Insatisfação, desejos irrealizados, ansia e angustia, 1, 9 e 10.

24 de agosto e 22 de setembro:
Hoje, 21 — Sucesso para os namorados e amantes; os negocios estão contrarios. 11, 22 e 24.

23 de setembro e 22 de outubro:
Hoje, 21 — Aflição, pequenos prejuizos e magoas. 5, 6 e 7.

23 de outubro e 21 de novembro:
Hoje, 21 — Rusgas domesticas, sarcasmo e dores de garganta. 4, 9 e 10.

22 de novembro e 20 de dezembro:
Hoje, 21 — Discordia por causa de ninharias e impetuosidade. 12, 13 e 17.

21 de dezembro e 20 de janeiro:
Hoje, 21 — Acesso de tristeza, preocupação, sentimental e êxito no comercio. A tarde. 1, 6 e 8.

Perfumes
GALLY
Dão personalidade!

Não vos esqueçais de que os cegos necessitam sempre do vosso auxilio. Encaminhai-os para a ALIANÇA DOS CEGOS á rua 24 de Maio n. 47 — Rio de Janeiro — Telefone 48-5202

LIVRARIA ALVES
Livros colegiais e Academicos

CARTAZ DO DIA

São Luis e Carioca — "Cuidado com as Saias" (Fox) com Don Ameche. Horario: 2 — 4 — 6 — 8 e 10 horas.

Vitoria — "Moleque Tião" (Atlantida) com Grande Otelo. Horario: 2 — 4 — 6 — 8 e 10 horas.

Rian — "Serenata Azul" (Fox) com Glen Miller. Horario: 2 — 4 — 6 — 8 e 10 horas.

Capitolio — 16ª semana "Sempre em meu Coração" (Warner) com Gloria Warren. Horario: 2 — 4 — 6 — 8 e 10 horas.

Imperio — "Ele sem Ela" (Metro) com Robert Young. Horario: 2 — 4 — 6 — 8 e 10 horas.

Odeon — "O Segredo do Professor" e "Proa ao Perigo". Horario: 2 — 4.30 — 7 e 9.30 horas.

Pathé — "Casablanca" (Warner) com Humphrey Bogart e Ingrid Bermann. Horario: 2 — 4 — 6 — 8 e 10 horas.

Rex — "Caminho do Céu" (Filme Nacional) com Rosina Pagã — Horario: 2 — 4 — 6 — 8 e 10 horas.

Cine Gloria — "Desenhos, Jornais e Variedades Cineac".

Metro Passeio — "Na Noite do Passado" (Metro) com Greer Garson e Ronald Colman. Horario: meio-dia — 2.30 — 5.00 — 7.30 e 10 horas.

Metro Tijuca — "Mocidade do Barulho" (Metro) com Virginia Weidler. Horario: 2 — 4 — 6 — 8 e 10 horas.

Metro Copacabana — "Mocidade do Barulho" (Metro) com Virginia Weidler. Horario: 2 — 4 — 6 — 8 e 10 horas.

O. K. — "O Anjo e a Pecadora" (Art Filme) com Viviani Romance. Horario: 2 — 4 — 6 — 8 e 10 horas.

Plaza, Astoria, Olinda Rita, Parisiense e Primor — "Esta Terra é Minha" (RKA.) com Charles Laughton. — Horario: 2 — 4 — 6 — 8 e 10 horas.

Eldorado — "A Dama das Camelias".

Cineac - Trianon — Os Ultimos Jornais da Guerra — "Imprensa Animada Cineac" e "Desenhos Coloridos".

Opera — "Correspondente Fenomeno".

Opera — "E a Vida Continua" e "Cavaleiros da Nevada".

CENTRO

Colonial — "Cavaleiros da Galhofa".

Metropole — "Mulher, Marido & Cia." e "Defensores Indomaveis".

Popular — "Cavaleiros da Galhofa", "Monstro das Trevas" e "O Elefante de Carmelita".

São José — "A Voz da Liberdade".

Iris — "Voando com Musica" e "1º Romance".

Ideal — "A Quéda da Bastilha".

Mem de Sá — "Pavor em Londres" e "Bestas Selvagens".

Lapa — "Navio com Asas" e "Cala a Boca".

D. Pedro — "Rivais da Tropa" e "Gestapo".

BAIRROS

Politeama — "Sargentos Recrutas" e "A Lei da Fuga".

Guanabara — "Mulher Marido & Cia." e "O Elefante de Carmelita".

Roxi — "Madame Espiã".

Pirajá — "Volta ao Lar".

Ipanema — "Sempre Tua".

Americano — "O Tesouro de Tarzan" e "O Pequeno Refugiado".

Rio Branco — "Herdeiro em Apuros" e "Mowgli, o Menino Lobo".

Centenario — "Serenata Mexicana" e "A Lei da Fuga".

Bandeira — "Princesa das Selvas" e "Pavor em Londres".

Avenida — "Um casal como Poucos".

America — "Um Cavaleiro do Sul".

Cutumbi — "A Sombra dos Acusados" e "Balas para Bandidos".

Guarani — "Lidia" e "Andy Hardy Banca o Sherlock".

Apolo — "O Traido" e "Noticia de 1ª Pagina".

São Cristovão — "Homens de Perigo" e "Trilha de Fogo".

Jovial — "Minha Loura Favorita" e "O Filho do Delegado".

Tijuca — "Crime ao Luar" e "O Homem que Vivia Duas Vidas".

Vila Isabel — "Bairro Japonês" e "Noticia de 1ª Pagina".

Velo — "Sargentos Recrutas" e "Mais Vale Tarde do que Nunca".

Grajaú — "Correspondente em Berlim" e "Carnaval da Vida".

Edson — "Espionagem de Guerra" e "Bestas Selvagens".

Haddock Lobo — "E a Vida Continua" e "Cavaleiros da Nevada".

Maracanã — "Mulher de Verdade" e "O Pequeno Refugiado".

SUBURBIOS (Central)

Mascote — "Fruta Cobiçada" e "Ainda que Pareça Incrivel".

Meyer — "Asas nas Trevas" e "Gestapo".

Piedade — "Aventuras de Huck".

Para Todos — "A Grande Valsa".

Beija Flor — "Correspondente em Berlim".

Quintino — "O Traido" e "Unidos Venceremos".

Coliseu — "Sombra de uma Duvida" e "O Monstro das Trevas".

Alfa — "Capitão Luar" e Beau Gest".

Modelo — "Rica sem Dinheiro" e "A Volta do Garoto".

Madureira — "Volta ao Lar" e "Feira de Amostras".

Moderno — "Homens de Perigo" e "O Estrangulador".

SUBURBIOS (Leopoldina)

Rosario — "Almas Rebeldes".

Santa Helena — "Cardial Richelieu".

Ramos — "Juventude de hoje" e "O Bamba da Pelota".

Paraiso — "Quatro Valetes e Uma Dama" e "Filhos Esquecidos".

Oriente — "O Misterio da Gata Preta" e "O Vaqueiro e a Loura".

Penha — "Casei-me com um Nazista" e "Cavaleiros das Montanhas Rochosas".

Santa Cecilia — "Melodia da Broadway" e "Musica, Luar e Amor".

NITEROI

Odeon — "Mulher do Dia".

Imperial — "Feira de Amostras" e "O Vingador Mascarado".

Eden — "King Kong" e "Que Par de Botas".

MAGISTRALMENTE CONDUZIDO POR S. BATISTA, RIO CASCA VENCEU O GRANDE PREMIO "GUANABARA"

LATENTE GANHOU O HANDICAP FINAL

O Grande Premio "Guanabara" é uma das mais importantes provas classicas reservadas aos animais nacionais de quatro anos e mais de idade.

Essa carreira reuniu na tarde de ante-ontem, no Hipodromo Brasileiro, quatro crioulos de quatro anos, e mais três, de cinco anos.

A geração mais velha, o que não vem acontecendo sempre, levou, desta feita, vantagem sobre a mais nova.

Eleito o favorito do publico apostador, o cavalo Rio Casca não só confirmou essa preferencia dos seus fans, como tambem produziu a sua mais perfeita exibição em nossas pistas.

Magistralmente conduzido pelo joquei Salustiano Batista o filho de Duplicate tomou conta da vanguarda, mal foi dada a partida, cedendo-a quatrocentos metros depois a Destaque e acomodando-se no segundo posto, enquanto Ugelo e Batton se revezavam no terceiro lugar e Spitfire, Tibiri e Royal Master encerravam o lote. Acompanhando sempre o ponteiro, Rio Casca, quando se viu na reta, atacou e logo dominou o companheiro de Albatroz.

Daí para deante, o cavalo mineiro não precisou dispender o maximo dos seus esforços para conter a carga de Batton e, com dois corpos de vantagem, cruzou vitorioso a meta final.

Como dissemos acima, Rio Casca teve em Salustiano Batista um habil condutor.

* * *

O handicap final reuniu sete animais de otima classe, entre os quais o cavalo uruguaio Latente.

Deixando que Footprint liderasse a carreira e permitindo ainda que Timbó corresse à sua frente, o filho de Canaleto fez a sua partida na entrada da reta e dominando esses dois adversarios no meio do tiro direito, ainda teve forças para conter, nos momentos finais do prélio á reação de Footprint, passando vitorioso pelo disco com um corpo de vantagem sobre esse cavalo inglês.

1ª CARREIRA

570 Potrancas nacionais de 3 anos, adquiridas nos leilões da Sociedade, sem vitoria no país — Pesos da tabela — 1.400 metros — Premios: .... Cr$ 15.000,00; Cr$ 3.000,00 e Cr$ 1.500,00.

PRECLARA, fem., zaino, 3 anos, Pernambuco, Jacques Emile Blanche e Katiska do sr. Heraclito A. Ferreira, 55 quilos, P. Simões 1º
Estourada, 55 ks., D. Fer. 2º
Namouna, 55 ks., J. Mesq. 3º
Educada, 55 ks., J. Morg. 0
Alteza, 55 ks., V. Andrade 0
Pimpa, 55 ks., J. Canales . 0
Mareta, 55 ks. G. Costa .. 0
Godiva, 55 ks. L. Meszaros 0

Não correram: Ipanema e Je Reviens.

Ganho por cabeça do 2º ao 3º varios corpos.

Rateios: Cr$ 52,80 em 1º; dupla (24) Cr$ 28,40; placés: Preclara, Cr$ 11,50; Mareta Estourada Namouna Cr. 10,20.

Tempo: 68" 3|5.

Total das apostas: — .. .. Cr$ 55.870,00.

Criador: F. J. Lundgren.

Tratador: João Coutinho.

RATEIOS EVENTUAIS

			Cr$
1—1	Pimpa-Alteza	370	56,00
2	(2 Educada	377	55,06
	(3 Preclara	336	52,56
3	(4 Ipanema	N|c.	
	(5 Je Reviens	N|c.	
	(6 Godiva	193	107,40
4—7	Mareta-Estourada-Namouna	1257	16,50
	Total	2593	

		Cr$
11	86	814,40
12	115	192,00
13	59	374,30
14	645	34,30
22	68	325,20
23	69	320,40
24	778	28,50
33	N|c.	
34	216	102,40
44	779	28,30
Total	2705	

Não foi dada com larga demora a partida da primeira carreira.

Educada esfusiou na deanteira seguida de Estourada, que mais adeante deixou passar Pimpa e Namouna, não sofrendo mais alteração as principais posições até o inicio da reta, quando Preclara desprende-se do meio do pelotão e de golpe assume a vanguarda.

Estourada, por sua vez, domina as adversarias que a antecediam e vem dar caça á nova lider.

Preclara, porém, defende-se bravamente e, no final do prélio mantendo ainda uma cabeça de vantagem, cruza a meta no posto de honra.

2ª CARREIRA

571 Animais nacionais de 4 anos, sem vitoria no país — Pesos da tabela — 1.200 metros — Premios: Cr$ 10.000,00; Cr$ 2.000,00 e Cr$ 1.000,00.

BERLENGA, fem., castanho, 4 anos, Pernambuco, Eagle Rock e Ambrosina do do sr. F. J. Lundgren, 54 quilos, J. Zuniga 1º
Ancora, 54 ks., O. Fern. . 2º
Anina, 54 ks., P. Simões . 3º
Mareva, 54 ks., I. Souza . 0
Pinheral, 53 ks., E. Cout.. 0
Filigrana, 54 ks., G. Costa. 0
Gurupé, 56 ks., D. Ferreira 0
Itamaracá 54 ks., L. Mesz. 0
Popocatepetl, 56 ks., G. Benitez 0
Leda, 54 ks., A. Brito 0

Não correu Fusta.

Ganho por varios corpos, do 2º ao 3º pescoço.

Rateios: Cr$ 12,40 em 1º; dupla (14) Cr$ 21,30; placés: Berlenga Cr$ 10,00; Ancora .... Cr$ 10,00; Anina Cr$ 10,00.

Tempo: 73" 3|5.

Total das apostas — .. .. Cr$ 78.700,00.

Criador: o proprietario.

Tratador: Eulogio Morgado.

RATEIOS EVENTUAIS

			Cr$
1	(1 Ancora	338	91,50
	(2 Gurupé	89	246,70
	(3 Filigrana	293	105,30
2	(4 Itamaracá	91	339,20
	(5 Pinheral	57	541,40
	(6 Anina	287	107,50
3	(7 Fusta	N|c.	
	(8 Leda	42	734,80
	(9 Popocatepetl.	59	447,30
4	(10 Mareva	103	299,60
	(11 Berlenga	2439	12,40
	Total	3858	

		Cr$
11	32	784,50
12	244	102,80
13	161	155,90
14	1174	21,30
22	61	411,50
23	163	154,00
24	492	51,00
33	6	4.184,00
34	504	49,80
44	301	82,40
Total	3138	

Alinhados os dez concorrentes e o starter não lutou com dificuldade para dar a largada.

Berlenga foi a primeira a aparecer, mas poucos metros depois deixou passar Marena.

A pernambucana limitou-se a seguir a lider e, logo no inicio da reta, subjugou-a.

E, quando surgiram na liça as eguas Ancora e Anina, Berlenga delas zombou para vir cruzar a meta com varios corpos de luz sobre a primeira.

3ª CARREIRA

572 Animais nacionais de 6 anos, de 3 a 5 vitorias no país — Pesos da tabela, com sobrecarga e descarga — 1.600 metros — Premios: .. .. Cr$ 7.000,00; Cr$ 1.400,00 e .. Cr$ 700,00.

ANIRA, fem., castanho, 6 anos, São Paulo, Violator e L'Hirondelle, do sr. Guilherme F. Penteado, 52 ks., J. Zuniga 1º
Gurjau, 51 ks., S. Camara 2º
Cabuassu', 58 ks., V. And. 3º
Ocelera, 56 ks., P. Simões . 0
Biapicu', 55 ks., A. Barbosa 0
Batota, 53 ks., V. Lima .. 0
Souvenir, 54 ks., L. Mesz. 0
Dulcina, 52 ks., S. Bat.. 0

Ganho por um corpo, do 2º ao 3º meio corpo.

Rateios: Cr$ 91,50 em 1º, dupla (12) Cr$ 58,70; placés: Anira Cr$ 39,50; Gurjau', ... Cr$ 116,40; Cabuassu' .. .. .. Cr$ 94,00.

Tempo: 101" 4|5.

Total das apostas — ...... Cr$ 103.910,00.

Criador: E. & Assunção.

Tratador: Loreto A. Gomes.

RATEIOS EVENTUAIS

			Cr$
1	(1 Ocelera	1160	34,50
	(2 Gurjau'	119	323,80
2	(3 Dulcina	501	80,30
	(4 Anira	438	91,50
3	(5 Cabuassu'	278	144,30
	(6 Batota	299	191,30
4	(7 Biapicu',	1952	21,00
	(8 Souvenir	354	113,20
	Total	5011	

		Cr$
11	49	762,00
12	637	56,60
13	301	124,00
14	909	41,90
22	171	218,50
23	351	106,40
24	1479	25,20
22	28	1.334,50
34	618	60,40
44	128	291,30
Total	4371	

Mal foram alinhados os oito concorrentes e imediatamente o starter suspendeu a fita.

Ocelera despontou e encarregou-se de liderar a carreira, seguida de Batota e Souvenir, que cem metros depois deixou passar Gurjau'.

Iniciada a reta, Gurjau' domina Batota e sai em perseguição á lider.

Por sua vez Anira investe e vem envolver-se na luta.

Anira e Gurjau' subjugam Ocelera e prosseguem a carreira em luta, conseguindo a primeira pouco antes da meta, livrar um corpo sobre o filho de Soneto, o que lhe valeu o triunfo.

4ª CARREIRA

573 Animais nacionais de 5 anos, de 4 a 5 vitorias no país — Pesos da tabela, com descarga — 1.600 metros — Premios: Cr$ 7.000,00; .. .... Cr$ 1.400,00 e Cr$ 700,00.

PEÃO, masc., alazão, 5 anos, Pernambuco, Denbigh e Guaiba, do Stud Albarran, 56 quilos, V. Andrade 1º
Miraí, 56 ks., J. Zuniga. 2º
Tupã, 56 ks., O. Fernandes 3º
Cairu', 52 ks., V. Lima .. 0
Juruassu', 56 ks., G. Costa 0

Não correu Cerila.

Ganho por dois corpos, do 2º ao 3º três corpos.

Rateios: Cr$ 27,20 em 1º; dupla (12) Cr$ 50,30; placés: Peão, Cr$ 28,50; Miraí Cr$ 36,60.

Tempo: 98" 4|5.

Total das apostas — .... Cr$ 109.580,00.

Criador: F. J. Lundgren.

Tratador: G. Feijó.

RATEIOS EVENTUAIS

			Cr$
1—1	Peão	1744	27,20
2—2	Miraí	1093	43,20
	(3 Cairu',	654	72,50
3	(4 Juruassu'	607	78,20
	(5 Tupã	1833	25,00
4	(6 Cerila	N|c.	
	Total	5935	

		Cr$
12	727	50,30
13	468	78,20
14	1199	30,50
23	629	58,50
24	575	63,60
33	252	145,30
34	728	50,30
44	N|c.	
Total	5478	

Partida rapida e muito boa, correndo os cinco parelheiros perfeitamente juntos os primeiros metros, até que Juruassu' assumiu a vanguarda e Tupã, Miraí, Cairu', e Peão se enfileiravam a seguir, ordem essa mantida até á entrada da reta, quando Tupã investe e domina o lider. A esse tempo surge impetuosamente o cavalo Peão.

Tal era a ação do filho de Denbigh que nas sociais, ele dominou a situação e quando surgiu Miraí, Peão conteve-a a dois corpos e assim ganhou a meta.

5ª CARREIRA

574 Animais nacionais de 4 anos, sem mais de uma vitoria no país — Pesos da tabela — 1.500 metros — Premios: Cr$ 10.000,00; .. .. Cr$ 2.000,00 e Cr$ 1.000,00.

REFUGADO, masc., castanho, 4 anos, Pernambuco, Sunderland e Amapiry, do sr. F. J. Lundgren, 56 ks., L. Leighton' 1º
G. Kahn, 56 ks., V. And.. 2º
Golondrina, 51 ks., L. Coelho 3º
Condor, 56 ks., J. Zuniga.. 0
Capuano, 56 ks., G. Costa . 0
Jaraguá, 56 ks., J. Mesq.. 0
Atibaia, 54 ks., J. Morg.. 0
Tetis, 54 ks., P. Simões .. 0

Ganho por um corpo, do 2º ao 3º três corpos.

Rateios: Cr$ 34,40 em 1º; dupla (14) Cr$ 47,40; placés: Refugado Cr$ 17,50; Genghis Kahn, Cr$ 20,70; Golondrina, Cr$ 35,20.

Tempo: 93" 1|5.

Total das apostas — .. .. Cr$ 160.360,00.

Criador: o proprietario.

Tratador: Eulogio Morgado.

RATEIOS EVENTUAIS

			Cr$
1	(1 Refugado	1761	24,40
	(2 Atibaia.	362	167,50
2	(3 Condor	1504	33,00
	(4 Golondrina	225	269,50
3	(5 Capuano	880	68,90
	(6 Tetis	423	143,70
4	(7 G. Kahn	1893	32,00
	(8 Jaraguá	443	136,80
	Total	75,80	

		Cr$
11	392	136,40
12	1500	34,70
13	571	91,20
14	1098	47,40
22	282	198,90
23	924	56,40
24	1001	52,00
33	90	579,20
34	568	91,70
44	120	434,40
Total	6510	

Refugado dificultou um pouco a partida da quinta prova que todavia foi dada em bom momento.

Colocado junto á cerca interna, Capuano foi o primeiro a pular, seguido a principio de Condor e cem metros depois de Refugado.

Esse pernambucano nos mil metros investe e assume o comando do pelotão. Capuano conserva o segundo posto, ao passo que Genghis Kahn vem colocar-se no terceiro lugar, sem mais alterações nas três principais posições, a carreira prossegue normalmente.

Iniciada a reta, Genghis Kahn domina Capuano e sai ao encalço do lider.

Refugado, porém, contem essa carga e com um corpo de vantagem vem cruzar a meta no posto de honra.

6ª CARREIRA

575 Animais nacionais de 4 anos, de 3 a 5 vitorias no país — Pesos da tabela, com sobrecarga e descarga — 1.400 metros — Premios: .. .. .. Cr$ 10.000,00; Cr$ 2.000,00 e Cr$ 1.000,00.

DENGO, masc., castanho 4 anos, São Paulo, Bosforo e Palmeira, das sras. Lilia B. Padilha e Celia M. Rodrigues 54 quilos, J. Zuniga 1º
Fiara, 45 ks., J. Portilho. 2º
Cartucha, 49 ks., S. Cam. 3º
Dampierre, 58 ks., A. Rosa 0
Patriota, 47 ks., V. Lima. 0

Ganho por varios corpos, do 2º ao 3º um corpo.

Rateios: Cr$ 14,90 em 1º; dupla (14) Cr$ 39,20; placés: Dengo Cr$ 10,60; Fiara Cr$ 13,20.

Tempo: 85".

Total das apostas — ...... Cr$ 165.980,00.

Criador: L. Paula Machado.

Tratador: Indalecio Correia.

RATEIOS EVENTUAIS

			Cr$
1—1	Dengo	4676	14,90
2—2	Patriota	1025	67,30
3—3	Dampierre	1522	45,70
	(4 Cartucha	695	100,20
4	(5 Fiara	782	89,10
	Total	8710	

		Cr$
12	1292	44,10
13	2739	20,40
14	1151	39,20
23	417	133,70
24	434	131,30
34	530	107,50
44	314	256,10
Total	[illegible]	

Mal foi hasteada a flamula vermelha no tope do mastro e imediatamente o starter suspendeu a fita. Após alguns momentos de indecisão, Dengo tomou conta da liderança da carreira e, nessa posição, veio até os 1.200 metros, quando Cartucha passou a comandar o reduzido lote, ocupando Dengo, Dampierre, Fiara e Patriota as demais posições.

Cartucha ainda liderava a carreira ao iniciar a reta, ao passo que Dengo investia e Dampierre desgarrava algo.

Dengo logo investiu contra a ponteira e na altura da seta dos 600 metros dominou a situação. O filho de Bosforo fugiu varios corpos e, em canter, veio cruzar o disco na posição principal. Pouco antes da meta, Fiara arrebatou á Cartucha o segundo lugar.

7ª CARREIRA

576 Animais de qualquer país — Handicap — 1.600 metros — Premios: Cr$ 12.000,00; .. .. Cr$ 2.400,00 e Cr$ 1.200,00.

BARON masculino, castanho, 4 anos, Argentina, Tecnuique e Brilliant Light, dos srs. J. J. Figueiredo e J. A. Saavedra, 57 ks., J. Canales 1.º
Cupidon, 51 ks., D. Ferreira 2.º
Embuá, 51 ks., J. Zuniga .. 3.º
Rockmoy, 57 ks., I. Souza .. 0
Cauterio, 54 ks., A. Rosa .. 0
Monge Negro, 53 ks., R. Freitas 0
B. I. M., 49 ks., R. Silva .. 0
Orage, 51 ks., S. Batista .. 0

Ganho por varios corpos, do 2.º ao 3.º, dois corpos.

Rateios: Cr$ 19,90 em 1.º; dupla (23) Cr$ 75,50; placés: Maron .. Cr$ 28,80, Cupidon Cr$ 25,70.

Tempo: 97 3|5.

Total das apostas: Cr$ 212.110,00.

Importador: A. Irulegui.

Tratador: Mario Almeida.

RATEIOS EVENTUAIS

			Cr$
	(1 Orage	1931	47,60
1	(2 Cauterio	493	186,60
	(3 Baron	4610	19,90
2	(4 Monge Negro	448	205,30
	(5 Cupidon	1250	73,60
2	(6 B. I. M.	205	448,70
4—7	Rockmoy-Embuá	2563	35,80
	Total:	11300	

		Cr$
11	193	338,80
12	1678	41,20
13	527	131,20
14	1181	59,50
22	201	229,70
23	915	75,50
24	2177	31,70
33	112	617,50
34	1031	67,00
44	530	130,40
Total:	8645	

Partida rápida e bôa. Cupidon assumiu prontamente a vanguarda e, seguido de Rockmoy, veio nessa posição até os 1.200 metros, quando o tordilho passou a comandar o lote, enquanto que Baron galopava no terceiro posto.

Cupidon, logo que se viu no tiro direito, atacou o lider dominando-o nas gerais. Baron tambem passou pelo pernambucano e saiu no encalço do novo ponteiro e, subjugando-o, fugiu varios corpos, para vir a cruzar a méta facilmente.

8ª CARREIRA

577 Grande Premio "Guanabara" — Animais nacionais de 4 anos e mais idade — Pesos da tabela, com sobrecarga e descarga — 3.000 metros — Premios: Cr$ 50.000,00; Cr$ 10.000,00 e .. Cr$ 5.000,00.

RIO CASCA, masc., castanho, 5 anos, Minas Gerais, Duplicate e Dolerita, da sra. Beatriz Rocha, 53 ks., S. Batista 1.º
Batton, 51 ks., D. Ferreira .. 2.º
Spitfire, 55 ks., J. Mesquita 3.º
Destaque, 52 ks., J. Zuniga 4.º
Ugelo, 55 ks., P. Simões .. 0
Tibiri, 52 ks., A. Rosa .. 0
Royal Master, 49 ks., L. Leighton 0
Cavalgade-Retirado.

Ganho por dois corpos, do 2.º ao 3.º, três corpos.

Rateios: Cr$ 31,00 em 1.º; dupla (23) Cr$ 42,80; placés: Rio Casca Cr$ 22,60, Batton Cr$ 12,70.

Tempo: 190".

Total das apostas: Cr$ 224.480,00.

Criador: Remonta do Exército.

Tratador: Lavinio Santos.

RATEIOS EVENTUAIS

			Cr$
	(1 Cavalgade	n|c	n|c
1	(2 Royal Master	633	139,30
	(3 Batton	2465	35,70
2	(4 Spitfire	430	205,10
	(5 Ugelo	1549	56,90
3	(6 Rio Casca	2784	31,60
	(7 Destaque	2481	35,50
4	(8 Tibiri	865	128,70
	Total:	11027	

		Cr$
12	1133	69,30
13	1025	76,60
14	1013	77,50
22	297	264,40
23	1831	42,80
24	1341	58,50
33	853	92,00
34	1910	41,10
44	414	189,70
Total:	9817	

Não foi dada com larga demora a partida da grande prova. Rio Casca deu-nos a impressão que estava na vanguarda até o cotovelo quando, correndo junto á cerca, Destaque assumiu o comando do pelotão, e nessa posição passou pela primeira vez pelo disco, já aí acompanhado de Rio Casca, Ugelo, Batton, Spitfire, Tibiri e Royal Master.

Desde esse ponto do percurso até á entrada novamente da reta final Ugelo e Batton andaram-se revezando no terceiro posto, não sofrendo as demais posições quaisquer mudanças.

Mal se viu no tiro direito, Rio Casca imediatamente domina o Destaque, o mesmo fazendo o Batton. Este último ataca o novo lider que resiste bravamente e, fugindo, no final, dois corpos, passa vitorioso pela méta final.

9ª CARREIRA

578 Animais de qualquer país — Handicap — 1.800 metros — Premios: Cr$ 15.000,00; .. .. .. Cr$ 3.000,00 e Cr$ 1.500,00.

LATENTE, masc., zaino, 4 anos, Uruguai, Canaleto e Lady Agueros, do sr. Edgar Fraga Cruz, 51 ks., R. Rosa 1.º
Footprint, 51 ks., P. Simões 2.º
Marconi, 52 ks., S. Batista 3.º
Burguette, 55 ks., V. Andrade 0
Timbó, 51 ks., T. Batista .. 0
Air Bell, 51 ks., A. Araujo 0
Rezongo, 49 ks., L. Leighton 0

Ganho por um corpo, do 2.º ao 3.º, dois corpos.

Rateios: Cr$ 18,60 em 1.º: dupla (12) Cr$ 30,00; placés: Latente .. Cr$ 12,20, Footprint Cr$ 19,10.

Tempo: 110 1|5.

Total das apostas: Cr$ 286.130,00.

Importador: J. Segadas.

Tratador: Cornelio Ferreira.

Total geral das apostas: .. .. .. Cr$ 1.394.250,00.

Total geral dos Concursos: .. Cr$ 196.195,00.

Pista de grama: leve.

RATEIOS EVENTUAIS

			Cr$
1—1	Latente	6731	18,60
	(2 Footprint	2897	43,30
2	(3 Timbó	926	135,60
	(4 Marconi	2007	62,50
3	(5 Rezongo	1751	71,70
	(6 Burguette	1083	115,90
4	(7 Air Bell	305	411,30
	Total:	15700	

		Cr$
12	3119	30,00
13	2273	41,20
14	1251	75,00
22	473	198,40
23	2093	44,80
24	791	118,60
33	765	122,60
34	873	107,50
44	90	1.042,90
Total:	11733	

Mal o starter teve ás suas ordens os sete concorrentes á última prova, imediatamente suspendeu a fita.

Timbó apareceu na dianteira e procurou fugir, seguido de Latente e Footprint. Este último começou a preeredir, dominou Latente e nos 1.500 metros passou á liderança da carreira e ainda nessa posição veio até o inicio da reta final, quando Latente domina Timbó e vem em sua perseguição.

Os dois cavalos lutam longamente, conseguindo nos momentos finais do prelio Latente livrar um corpo sobre o cavalo inglês, o que lhe valeu o sucesso.

VARIAS

OS RESULTADOS DOS CONCURSOS

Os concursos ante-ontem promovidos pelo Jockey Club Brasileiro tiveram os seguintes resultados:

Bolo Simples

4 ganhadores, com sete pontos — Rateio:: Cr$ 4.362,00.

Bolo Duplo

1 ganhador, com 14 pontos — Rateio: Cr$ 14.587,00.

Betting Jockey Club

37 ganhadores — "Rateio: Cr$ 318,00.

Betting Itamarati

219 ganhadores — Rateio: .. Cr$ 259,00.

Betting Duplo

26 ganhadores — Rateio: — Cr$ 1.894,00.

DOENÇAS ANO RETAIS E DOS INTESTINOS
DR. LAURO BORGES
Av. R Branco, 108, 4.º and. s. 406
— TEL. 42-4736 —

Não penetremos de Olhos Vendados no Mundo de amanhã...

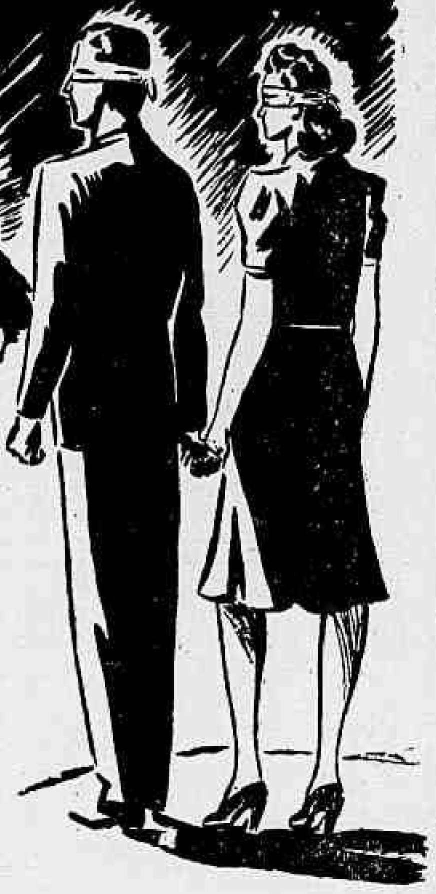

Urge cuidar já e já do futuro no exame atento do destino próximo da civilização em geral e no estudo cuidadoso de tudo quanto, alterado pela guerra, deva ser recomposto para assegurar ao nosso Brasil que ressurgirá vitorioso desta guerra, a sua vitória completa para um trabalho fecundo de construção na paz e sua conservação para o bem da humanidade.

Contribuindo para que tão grandioso objetivo seja alcançado o mais depressa possivel, o Departamento de Educação dos Serviços Hollerith tem a satisfação de oferecer ao Povo Brasileiro um

CURSO DE CONFERÊNCIAS SÔBRE

PROBLEMAS DE APÓS-GUERRA

Hoje

ÀS 18 HORAS, PONTUALMENTE

no auditório do Departamento de Educação dos Serviços Hollerith, à Avenida Graça Aranha, 182 - 5.° and., Rio de Janeiro, será realizada a seguinte conferência:

"Aspectos econômicos nacionais e internacionais do problema da alimentação."
— pelo Prof. Dr. Jorge Felippe Kafuri, da Escola Nacional de Engenharia da Universidade do Brasil.

Esta conferência, PRA-2 assim como todas as da série, será irradiada pela

RÁDIO MINISTÉRIO DA EDUCAÇÃO - ONDA DE 800 KCS.

IA-SH 3

Oficial Chamado

Está sendo chamado á R. 1. da Diretoria do Recrutamento. das 11 ás 17 horas, o 2° tenente da Reserva, medico, Mileno Portilho Bentes, residente em Niteroi, á rua Justina Bulhões 47.

Caiu do Bonde

Apresentando contusão na coxa direita, foi medicada ontem á tarde, no Posto Central de Assistencia, e internada no Hospital de Pronto Socorro, a menor Nicéa Ramos, de 15 anos, solteira, moradora á rua Conde de Bonfim, que fora vitima de uma queda de bonde, em frente á residencia.

TEATRO MUNICIPAL

TEMPORADA OFICIAL DA PREFEITURA
Tel. da Bilheteria: 42-3103

HOJE, terça-feira, ás 21 horas em ponto

RECITA EXTRAORDINARIA

Edição completa em italiano da Opera em 3 atos, de PUCCINI

TOSCA

Protagonista — NORINA GRECO
Apresentação do tenor ANTONIO VELA
e SILVIO VIEIRA no papel de "SCARPIA"
Regente: EDOARDO GUARNIERI

Preços: Frisas e camarotes: Cr$ 250,00; Poltronas: Cr$ 50,00; Balcões Nobres: Cr$ 40,00; Balcões: Cr$ 30,00; Galerias: Cr$ 20,00. (Selo á parte)

Em vista da necessidade de pôr o teatro, nos dias quinta, sexta-feira e sabado proximos, á disposição do espetáculo "CEGA-REGA", de finalidade beneficente e patriotica, a ultima recita de assinatura dos sabados (4° dos sabados vesperais), fica suprimida.

Os srs. assinantes da mesma, poderão substituir a referida recita com localidades da representação desta noite ou da vesperal de domingo proximo, (ambas com a nova edição de "Tosca", acima anunciada), podendo, para esta ultima, retirar as localidades na bilheteria até amanhã, quarta-feira, ás 17 horas, ou então pedir a devolução da respectiva importancia.

SABADO, 2 DE OUTUBRO, ÁS 17 HORAS
EM VESPERAL
Unico recital de

MADALENA TAGLIAFERRO

Schumann: GRANDE SONATA OP. II
Fauré — Albeniz — Mignone — Strawinsky — Prokofieff — Scriabine — Chopin
Bilhetes á venda — Poltrona Cr$ 30,00

CINEMA

"Caminho do Céu", o magnifico filme realizado pelo competente Milton Rodrigues, está agora obtendo fantastico exito no cinema Rex onde, as figuras queridas de Rosina Pagã, Celso Guimarães, Grande Otelo e da excepcional Eros Volusia passam na tela fulgurando, brilhando na historia bonita que Dinah Silveira de Queiroz escreveu. "Caminho do Céu" hoje e por toda a semana estará encantando os habitués do Rex. Na Cinelandia!

Proximas Estréias

"Na Noite do Passado" Deixará o "Metro-Passeio" Amanhã, Para Quinta-Feira Estrear "Sete Noivas"

Após quatro semanas de triunfo espetacular, que se inscreverá nos fastos mais brilhantes da historia do Metro Passeio, "Na Noite do Passado" deixará amanhã, quarta-feira, a téla do querido cinema, para que se dê quinta-feira, ali, festejando o setimo aniversario do Metro Passeio, a estréia de "Sete Noivas", um delicioso romance musical dirigido por Borzage, produzido por Pasternak, interpretado por Kathryn Grayson, Van Heflin, Marsha Hunt, Peggy Moran, S. Z. Sakall e varios outros elementos de valor, defendendo a encantadora, inesquecivel interpretação que o divertido e delicado filme apresenta. "Sete Noivas" ficará, estamos certos, entre os mais amaveis cartazes do ano.

Kathryn Grayson e Van Heflin em "Sete Noivas", o filme que vai festejar, esta semana, o setimo aniversario do Metro Passeio

A ELEGANCIA DE BOB HOPE EM "A SEDUÇÃO DE MARROCOS"...

Dorothy Lamour, Bob Hope e Bing Crosby formam o trio protagonico de "A Sedução de Marrocos"

Não foi sem motivo que Bob Hope passou a ser apontado em Hollywood como o "grã-finissimo Bob", após a filmagem das ultimas cenas de "A Sedução de Marrocos", a irresistivel comedia da Paramount que o São Luiz, Vitoria, Carioca e Rian vão exibir quinta-feira proxima.

E' que o simpatico comediante tem oportunidade de usar, numa determinada sequencia daquela produção, um pijama como jámais foi visto em qualquer mortal!

A estranha vestimenta é feita de setim vermelho, na parte direita, e veludo verde, na esquerda. Tem uma gola tipo rococó, com bordados aplicados, e na bainha das calças, acham-se presos varios babados de renda de Veneza... Como se não bastasse tanto "luxo", os sapatos, tipo escarpim, são de veludo e têm varios metros de comprimento.

Pena é que existam espelhos nos estudios... Ao mirar-se num deles, Bob Hope teve um tão violento acesso de raiva que Dorothy Lamour e Bing Crosby, seus companheiros em "A Sedução de Marrocos", não tiveram forças bastante para impedir que ele arrancasse alguns dos babados...

CAUTELA, NAO FALE!

Um dos mais profundos segredos da cinematografia vai ser revelado ao publico. "Alguem Falou" um filme que apresenta a Universal, já na proxima segunda-feira, nos cinemas Plaza, Astoria, Olinda e Ritz, foi produzido por Michael Bancon.

Uma Recomendação Sobre Concessão de Premios a Funcionarios

O Estatuto dos Funcionarios Publicos Civis da União estabelece, em o art. 187, que o governo poderá conferir premios aos funcionarios autores de trabalhos considerados de interesse publico ou de utilidade para a administração, desde que haja recursos orçamentarios proprios e mediante audiencia do Departamento Administrativo do Serviço Publico. Nestas condições, o ministro da Guerra, por aviso n. 2.282, de 17 do corrente, declarou que fica recomendado, portanto, que esses premios somente se concedam aos funcionarios de seu Ministerio após o regular processamento e necessaria ordem, não podendo de modo algum a despesa ser efetuada pelas rendas de seções comerciais ou outras, mas, unicamente, pela dotação orçamentaria propria, sob pena de responsabilidade dos respectivos agentes diretores.

Reservistas Chamados

Estão sendo chamados com urgencia ao Batalhão Vilagran Cabrita, na Vila Militar, os seguintes reservistas: Alcino Correia de Azevedo, Alvaro Augusto Gerard, Antonio Gomes, Francisco Xavier de Andrade, José dos Santos, Luiz Cesar, Paulo Ferreira de Araujo e Valter Gonçalves.

—— Estão sendo chamados ao Estado Maior da 1ª Região Militar, 3º pavimento do Ministerio da Guerra, das 15,30 ás 16,30 horas, os reservistas de 2ª categoria Fernando Guerra Balsells, Wilson Schittini e Carlos Lafayette Nailor Vieira, afim de tratarem de assuntos de seus interesses, e á 2ª sub-seção do mesmo E. M., o cidadão Idelfonso Caminha dos Santos.

FRATURAS — CIRURGIA — DOENÇAS DOS OSSOS

DR. JAYME NASLAUSKY
Ass. da Universidade
Cons. Rua Mexico, 164-s. 82
Tel. 42-9574
Chamados urgentes
Res. 38-1109

Teatro

PRIMEIRAS

"A MULHER" QUE EU SONHEI" — NO SERRADOR

Eva e sua Companhia apresentaram o ultimo cartaz de sua feliz temporada — "A Mulher que eu Sonhei", peça do estreante gaucho Erico Crumer, que mostrou muito jeito, mas pouca pratica para a literatura teatral. Enredo bonito, romantico e ás vezes absurdo, contudo conseguiu agradar, pelo brilho de interpretação que lhe deram os artistas no Serrador superiormente orientados pelo prof. Vieira. Eva e Arlindo Costa são os dois mais destacados interpretes desta vez. Villon, Stuart, Elza, Samaritana são os que vêm logo depois. Armando Ferreira deu-nos um otimo tipo, muito natural e muito bem estudado. "Mise-en-cene" impecavel.

Cenoplastia boa. Enfim, encerra Iglezias com chave de ouro, o ano de 1943, no Rio.

J. L.

A MENTIRA TEATRAL

A Comedia Brasileira vai tirar a cabula do teatro Serrador.

VOCE SABIA

— que a saudosa Chiquinha Gonzaga compôs sua primeira canção aos 11 anos de idade?

COISAS QUE INCOMODAM

A voz "fininha" da atriz Samaritana Santos.

O FILME DE HOJE

Plaza — "Esta Terra é Minha" — Teixeira Pinto.

O CARTAZ DO DIA

SERRADOR — "A Mulher que eu Sonhei", comedia, ás 20 e 22 horas com Eva Todor.

REGINA — "Os Maridos da Vitoria", comedia, ás 20 e 22 horas, com Dulcina e Odilon.

CARLOS GOMES — "Vira-lata", comedia, ás 20 e 22 horas com Cazarré-Modesto de Souza.

RIVAL — "O Diabo Enlouqueceu", comedia, ás 20 e 22 horas, com Delorges Caminha.

GINASTICO — "O Morro Começa Ali", comedia, ás 21 horas pela Comedia Brasileira.

JOÃO CAETANO — "Defesa da Borracha", revista, ás 20 e 22 horas com Beatriz Costa e Oscarito.

O COMENTARIO DA NOITE

— Não achas esquesito a Companhia do Carlos Gomes homenagear os outros com "Vira-lata"?, indagou o Cezar Brito ao Serra Pinto. E o critico respondeu:

— E'. Será melhor esperar pela outra peça. — "O salvador da familia".

HIPISMO

Brilhante Competição de Hipismo Promovida Pela S. H. B.

ROGERIO MARINHO CONQUISTOU O BRONZE "FRANCISCO SERRADOR"

Efetuou-se domingo, na pista da Sociedade Hipica Brasileira, a segunda disputa pelo bronze "Francisco Serrador", que se destinava ao cavaleiro civil ou militar que obtivesse maior numero de pontos em três provas hipicas.

Venceu o concurso de forma brilhante, o sr. Rogerio Marinho. Vitorioso na primeira disputa, Rogerio Marinho ficou de posse definitiva do troféu, uma vez que nenhum outro concorrente obteve mais de 15 pontos nas duas competições. Conseguindo 50 pontos nas duas competições, o vitorioso garantiu a sua posição, tornando-se desnecessario a realização de 3ª disputa.

O concurso de domingo, cujo desenrolar foi acompanhado com vivo interesse por numerosa e seleta assistencia, ofereceu os seguintes resultados:

1º lugar — Rogerio Marinho, da S. H. B., com Arisco, no tempo de 1'16" 1|5; 2º — Tenente Valter Pires, do 1º R. C. D., com Jamelão, em 1'23" 3|5; 3º — Tenente Mota Lima, do 1º R. C. D., com Rosario, em 1'24" 3|5; e, 4º — Tenente Arnaldo Santana, da P. M. D. F., com Emir, em 1'30".

Acompanhando de perto o progresso e desenvolvimento da pratica do hipismo entre os nossos desportistas, o DIARIO CARIOCA sente-se á vontade para fazer uma sugestão á Sociedade Hipica Brasileira, no sentido desta entidade realizar as suas competições dentro do horario estabelecido, já que o atraso prejudica sensivelmente o desenvolvimento normal de qualquer festa esportiva.

SINDICATO DA INDUSTRIA DE PANIFICAÇÃO E CONFEITARIA DO RIO DE JANEIRO

ASSEMBLÉIA GERAL EXTRAORDINARIA

Convoco os associados deste Sindicato a comparecerem á Assembléia Geral Extraordinaria, no proximo dia 24 do corrente, sexta-feira, ás 14,30 horas, em primeira convocação, e ás 15 horas, em segunda convocação. A ORDEM DO DIA será a seguinte:

DELIBERAR EM DEFINITIVO SOBRE A CONTRA-PROPOSTA DE CONVENÇÃO COLETIVA APRESENTADA PELO SINDICATO DE EMPREGADOS.

ANTHERO SEIXAS
Presidente

Colchão HOLLYWOOD
VENTILADO DE MOLAS
OUVIDOR 59 · TEL. 43-7134 · AV. COPACABANA 708 · TEL. 27-6426

Produção, Comercio e Finanças

A Aftosa

ENTRE as episootias. a aftosa é a que produz maior mortandade nos nossos rebanhos. Assim, pode-se avaliar o interesse despertado entre criadores e os proprios poderes publicos, sempre que se anuncia a descoberta de meios de combate a essa molestia. Merecendo, pois, a melhor atenção dos circulos ligados á industria pecuaria, está o caso da formula do dr. Silvio Torres, elemento destacado do corpo docente do Instituto de Biologia Animal. E' verdade que a sua vacina não resolve completamente o problema. Mas constitue uma preciosa colaboração no ataque geral á epidemia. Reunida, portando, a sua contribuição para debelar o mal, — ao exito já obtido pelo Vital Brasil, Manguinhos e outros orgãos especializados neste genero de pesquisas ter-se-á conseguido dar um grande passo para atenuar os efetos do terrivel flagelo que assola periodicamente os nossos centros pastoris. E defendamos, nesta conjectura a necessidade de se conjugarem os esforços já alcançados nesse setor, podendo mesmo utilizar-se o recurso de um Congresso, porque é ponto pacifico que, tanto a origem da enfermidade quanto a eficiencia do processo de imunização ou de cura, tem ação peculiar e até isolada á zona onde se manifestam.

A sugestão dum conclave, de carater nacional, sob os auspicios do Governo da União, — afigura-se-nos, desse modo, idoneamente pratica para se reunirem os dados precisos a uma orientação uniforme e segura na guerra á aftosa.

No nosso comentario de domingo, sobre a geada e os prejuizos causados ás plantações de café, fechamos o ultimo periodo com: — lavoura algodoeira, quando deveria ser: — lavoura cafeeira.

CAMBIO

O mercado de cambio funcionou ontem, calmo e inalterado.

O Banco do Brasil, afixou ontem para as suas cobranças e de outros bancos, cotas e remessas para importação as seguintes taxas:

A' vista:

	Cr$	
Libra	79,58	9|16
Dolar	19,62	
Franco suiço	4,63	
Escudo	0,80	
Coroa sueca	4,72	
Peso chileno	0,63	3| 8
Peso argentino	4,94	1| 2
Peso uruguaio	10,48	3| 8

O Banco do Brasil para comprar as letras de cobertura, afixou as seguintes taxas:

MERCADO LIVRE

	Cr$	
Libra	78,46	7|16
Dolar	19,47	
Escudo	0,79	
Franco suiço	4,52	3|16
Coroa sueca	4,62	1|16
Peso chileno	0,50	15|16
Peso argentino	4,84	13|16
Peso uruguaio	10,20	7| 8

MERCADO OFICIAL

	Cr$	
Libra	66,49	1| 2
Dolar	16,50	
Escudo	0,67	1| 4
Franco suiço	3,85	
Coroa sueca	3,93	2| 3
Peso uruguaio	8,65	1|16

CAMBIO LIVRE OFICIAL

	Cr$	
Dolar (compra)	20,00	
Dolar (venda)	20,50	
Libra (compra)	78,46	7|15
Libra (venda)	79,58	9|16

COBERTURA AOS BANCOS

	Cr$	
Libra (compra)	78,46	7|16
Libra (venda)	78,88	9|16

REPASSE AOS BANCOS

	Cr$	
Libra (oficial)	66,78	3| 8
Dolar (oficial)	16,80	

OURO FINO

O Banco do Brasil comprava o ouro fino na base de 1.000 por 1.000, ao preço de Cr$ 23,10, por grama.

	GRAMAS
Ontem	—
Desde 1º do mês	17.097.403.935
Total:	17.097.403.935

Cambio Estrangeiro

Em Nova York:
Abertura:

	Hoje
S|Londres, tel. £	402|404
S|Lisboa, tel. Esc.	4.11
S|Madri, tel. por F.	9.20
S|Berna, tel. F. C.	23.33
S|Berna, (livre), tel. £ $	31.40
S| B. Aires, tel. por P.	25.06
S|Estocolmo, tel. £ K.	23 84
S|Montreal, (Canadá)	90.25

Em Montevidéu:

	Hoje:
S|Londres, £ t|venda	n|c
S|Londres, £ t|comp.	n|c
A' vista:	
S|N. York, 100 $, t|venda	189.25
S|N. York, 100 $, t|comp.	190.00

Em Buenos Aires:
Fechamento:

	Hoje
S|Londres, £, t|venda	17.00
S|Londres, £, t|comp.	16.90
A' vista.	
Em Nova York:	
S|N. York, 100 $, t|venda	399 75
S|N. Cork, 100 $ t|comp.	399.25

CAFE

TIPO 7 — Cr$ 26,50

O mercado do disponivel de café funcionou ontem, firme, com os preços inalterados.

Cotou-se o tipo 7, ao preço anterior de Cr$ 26,50 por 10 quilos, na tabua e não houve, vendas sobre o produto.

Fechou inalterado.

COTAÇÕES POR 10 QUILOS

	Cr$
Tipo 3	28,50
Tipo 4	28,00
Tipo 5	27,50
Tipo 6	27,00
Tipo 7	26,50
Tipo 8	26,00

PAUTA:
Estado de Minas: (Mensal):

	Cr$
Café comum	2,30
Café fino	4,10
Estado do Rio: (Semanal)	
Café comum	2,20

MOVIMENTO ESTATISTICO

Entradas, nada. Saidas, nada. Consumo local, nada. Estoque, 627.299 sacas.

EM SANTOS

Funcionou nominal.

— Entradas, 20.112. Embarques, 55.684. Estoque, 1.871.552. Passagens, nada.

ALGODÃO

EM PERNAMBUCO

Cotações por 15 quilos: — Compradores base 5, Matas, Cr$ 75,00, base 5, Sertão, Cr$ 80,00.

MOVIMENTO ESTATISTICO

Entradas, 86.325. 1º de setembro, 730.611. Exportação, nada. Existencia, 3.739.848. Consumo local, 56.000 fardos.

ALGODÃO EM S. PAULO

Meses:	Compradores: Abert.	Fech.
Setembro	—	—
Outubro	80,60	80,70
Novembro	—	—
Dezembro	83,00	83,50
Janeiro	83,30	84,40
Fevereiro	—	—
Março	85,30	85,90
Abril	—	—
Maio	86,20	86,50
Junho	—	—
Julho	87,30	87,70
Agosto (1944)	87,80	—

Vendas: 29 000 fardos.
Posição: Estavel.

PREÇO DO DISPONIVEL

	Compradores:
Tipo 4	Cr$ 82,00
Tipo 5	Cr$ 80,00
Tipo 6	Cr$ 78,00

EM NOVA YORK

Abertura — Funcionou ontem, estavel, com baixa parcial de 1 ponto.

COTAÇÕES — Outubro n|c; dezembro 20.12, janeiro n|c; março 19.95; maio 19.37 e julho 19.59.

AÇUCAR

EM PERNAMBUCO

Funcionou estavel.

COTAÇÕES — Por 60 quilos: — Usina de 1.ª, Cr$ 60.00. Refinado de 1.ª, Cr$ 68.00. Cristais, Cr$ 60,00. Demerara, Cr$ 54.00. 2.ª Sorte, Cr$ 46.00. Somenos.

MOVIMENTO ESTATISTICO

Entradas, nada. 1º de setembro, 72.656. Existencia, 636.697. Exportação, nada.

ESPERADOS

P. Alegre — Panair	21
Assuncion — Panair	21
Recife — Panair	21
Miami — Panair	21
Uberaba — Panair	21
Goiania — Vasp	21
São Paulo — Vasp	21
São Paulo — Vasp	21
São Paulo — Vasp	21
Recife — Cruzeiro do Sul	21
P. Alegre — Cruzeiro do Sul	21

SERVIÇO AEREO

A SAIR

P. Alegre — Panair	21
B. Aires — Panair	21
Uberaba — Panair	21
São Paulo — Vasp	21
São Paulo — Vasp	21
São Paulo — Vasp	21
Belem — Cruzeiro do Sul	21
J. Pessoa e Recife — Nab.	21

QUANDO O FLAMENGO JÁ VENCIA A PELEJA...

DESABARAM AS GERAIS DO CAMPO Do S. Cristovão e o Prelio Foi Interrompido

Tambem No Vasco Houve Algo a Lamentar: Morreram Três Pessoas! — O Canto do Rio Levou Vantagem Sobre o Bangú — Vasco 4 x 0

Jogo: São Cristovão x Flamengo.
Score: Flamengo 1 x 0 (jogo não terminado).
Goal de: Vevé.
Juiz: Durval Caldeira.
Local: Campo do São Cristovão.
Renda: Cr$ 99.429,00.

São Cristovão e Flamengo deveriam na tarde de domingo, oferecer um dos mais interessantes espetaculos futebolisticos da presente temporada. Os dezenove minutos de jogo realizado serviram para patentear ao publico, a força e a disposição dos lidadores, os quais se entregaram a uma luta ardorosa, proporcionando um embate assaz movimentado.

Os rubro-negros mais coordenados agiam com maior eficiencia, notando-se que, quer a defensiva como a ofensiva, apresentavam-se desenvolvendo boa performance. Os alvos, por sua vez, mostravam-se algo descontrolados, não marcando convenientemente e deixando a ofensiva contraria acionar com desenvoltura.

Em consequencia, o Flamengo assinalou um "goal", aos 13 minutos, quando Zizinho num esforço todo pessoal conseguiu infiltrar-se na area e shootar violentamente. A pelota foi de encontro a baliza superior voltando a cancha, do que se aproveitou Vevé, para num arremesso rasteiro, enviar o couro ás redes guarnecidas por Joel.

Foi precisamente aos dezenove minutos que sucedeu a dolorosa ocurrencia que originou a paralização do match.

Parte da ala direita das gerais não suportando o peso da enorme multidão que ali se comprimia ruiu, levando de roldão grande numero de assistentes.

Do lamentavel acidente, em todos os seus detalhes, damos noticia em outro local.

Desempenhava as funções de arbitro o sr. Durval Caldeira. S.S. agia satisfatoriamente.

Apurou-se a renda de ...... Cr$ 99.429,00. As duas equipes formaram assim constituidas:

FLAMENGO — Jurandir, Domingos e Nilton, Biguá, Bria e Jaime, Jaci; Zizinho; Pirilo; Peracio e Vevé.

S. CRISTOVAO — Joel — Mundinho e Augusto; Bianchi; Papeti e Castanheira; Santocristo, Alfredo, João Pinto — Nestor e Magalhães.

Jogo: Bangu' x Canto do Rio.
Score: Canto do Rio 3x2.
Gols de: Carango 2, Fantoni 1, Sonô 1 e Otacilio 1.
Juiz: Oscar Pereira Gomes. Otimo.
Local: Campo da rua Ferrer.
Renda: Cr$ 4.175,00.

Bem diziamos ha dias, que o Bangú, parecia ter perdido contra o Bonsucesso, naquela celebre peleja da antiga Estrada do Norte toda a sua fibra, todo o seu "clan". Porque, inexplicavelmente, após feitos espetaculares como seja o de vencer o S. Cristovão, o Fluminense, o America, etc., o gremio dos mulatinhos rosados passou a figurar, mais uma vez, entre os perdedores da cidade...

Ainda domingo, ao comentarmos o prelio que se deveria realizar na rua Ferrer, entre o gremio local e o Canto do Rio, afirmavamos que não nos seria surpresa uma eventual vitoria do Canto do Rio ou vencer o gremio suburbano. Ambos vêm tendo uma atuação cheia de altos e baixos e por isso, o que para uns poderia constituir uma surpresa, para nós não seria tal.

E o resultado da luta, favoravel aos cantorrienses, se não foi de todo justo, porque o empate diria mais do esforço de ambos, foi pelo menos, uma prova daquilo que diziamos antes do prelio, isto é, que apesar dos pesares os visitantes poderiam repetir uma daquelas atuações surpreendentes e levar de vencida o seu contendor.

A peleja em si foi boa. Boa, porque embora não se visse a exibição perfeita do "association", vimos dois conjuntos formados de elementos modestos, agirem no gramado melhor, com mais entusiasmo e até mesmo com mais tecnica do que muitos conjuntos, taxados erradamente, pela cronica esportiva, de esquadrão.

O Canto do Rio foi quem mais se destacou em campo na fase inicial. Parece-nos, que ele desejava revelar aos contrarios que não estava intimidado com a fama e por isso mesmo realizava arrancadas perigosas e calculadas. Os banguenses, ao que parece, se assustaram com a apresentação do adversario e se deixaram envolver, tanto que o "placard" quando funcionou foi desfavoravel ás suas cores.

Foi nesse interim que a torcida local, visivelmente chocada procurou animar os seus até quando o empate se estabeleceu.

Os contrarios reagiram e foram mais uma vez para a dianteira.

O Bangú tentou a igualdade de condições mas não conseguiu.

No segundo tempo os cantorrienses voltaram ao gramado mais decisivos e outra bola foi levada ás redes de João Alberto.

Despertados pela contagem que ameaçava se elevar, os locais reagiram. E certa vez quando a queda da cidadela dos visitantes parecia decretada, essa queda foi impedida, com a aplicação de uma penalidade maxima que foi muito bem assinalada pelo arbitro.

Os locais diminuiram a diferença. E em face desse feito foram tentar novamente o empate. Mas esse não veio. E não veio como legitimo sinal de injustiça, porque essa reação chegou, justamente quando o arbitro assinalava o 90° minuto de luta.

Jogo: Vasco x Madureira.
Resultado: Vasco 4 x 0.
Goals de: Ademir (2), Lélé e Rubens (contra).
Juiz: José Ferreira Lemos. Atuação boa.
Local: Estadio de São Januario.
Renda: Cr$ 16.922,00.

Terminou num tremendo conflito, o encontro, ante-ontem, entre o Vasco da Gama e o Madureira. Torcedores exaltados apuparam e atiraram bagaço de laranja nos jogadores do gremio suburbano, quando estes, no final do "match" dirigiram-se para o vestiario, e, daí a origem do "sururu" onde houve varias vitimas. Aliás, a peleja, já quase no seu termino, descambou para a violencia, tendo o zagueiro vascaino Rubens, atingido propositadamente Alegrete e, por tal motivo foi muito justamente expulso de campo.

O aspecto tecnico da contenda foi fraquissimo, dando apenas ocasião a que a defesa do clube visitante se empregasse galhardamente para que o seu quadro não fosse derrotado por maior contagem do que a registada.

E' verdade, contudo, que os locais, ora possuindo um quadro de grandes qualidades, dominou a partida sem, mesmo assim, aparecer no conjunto nomes dignos de serem destacados. Apenas Figliola e Rafanelli foram os mais esforçados. O mesmo se aplica ao tricolor suburbano, onde Spina, unicamente, foi quem "deu tudo", contendo os atacantes e empurrando os dianteiros de sua equipe.

Teve ainda o Madureira a infelicidade de ver um de seu "eleven" fazer balançar as proprias redes que defendia. Rubens, aos 32 minutos, tentando desviar com a cabeça um tiro de Ademir aninhou o balão no goal defendido por Lourinho.

A partida preliminar foi tambem vencida pelo Vasco da Gama com o espetacular escore de 11 goals, sem que o adversario vazasse, uma só vez, a sua méta.

Prossegue, pois, o gremio da Cruz de Malta, a sua subida e continu'a como um dos que podem conquistar, ainda, o campeonato de 1943.

BASKETBALL

O Fuminense Estreará Simões Contra o Vasco

Dentre as figuras de maior projeção do basketball nacional, sobressai-se o nome de Simões, veterano defensor do Tijuca Tenis Clube e crack de real valor das nossas quadras.

Dotado de excelentes qualidades técnicas, Simões formou entre os mais famosos basketbaleres nacionais, constituindo a sua presença uma garantia para maior eficencia e potencialidade de qualquer "five". Tornando-se figura obrigatoria das seleções do Brasil, Simões por varias vezes integrou o nosso scratch, já que era considerado o mais destacado "ala" do país.

De uns tempos para cá, o player em questão decidiu afastar-se dos rinks, não obstante continuar treinando afim de manter a sua forma técnica e fisica. Agora, vem Simões de mostrar o seu desejo, de forma mais positiva, de não mais continuar a defender o Tijuca, tendo já assinado a sua inscrição pelo Fluminense.

Podemos assegurar aos nossos leitores que o gremio tricolor ainda nesta temporada contará com o valioso concurso de Simões, notando-se estar o crack aludido em condições de jogo, por ter cumprido o estagio de um ano.

De acordo com o que apurou a nossa reportagem, Simões estreará na equipe do Fluminense no proximo dia 1° de outubro, quando os tricolores enfrentarão em seu ginasio o Vasco da Gama, lider do Campeonato da Cidade.

TOVAR — Positivada a transferencia de Simões do Tijuca para o Fluminense, acredita-se que o "guarda" cajuti Tovar acompanhe o gesto de seu companheiro. Tovar encontra-se em condições de jogo, desde 14 de setembro, data em que cumpriu o seu estagio de um ano. Ao que apuramos, Tovar na hipotese de inscrever-se pelo Fluminense, irá ocupar o lugar de Pacheco, já que este destacado jogador afastar-se-á temporariamente das nossas quadras.

BOTAFOGO x FLAMENGO, O COTEJO N. 1 DA RODADA CESTOBOLISTICA DE HOJE

Botafogo x Flamengo, Aliados x Grajau', Atletica x Sampaio e Carioca x Olimpico são os quatro jogos que formam a rodada de hoje pelo Campeonato Carioca de Basketball.

Destes matches sobressai-se o cotejo a ser realizado no rink do Leme, onde o lider, Botafogo, encontrará pela frente um Flamengo aguerrido disposto a tudo para marcar expressiva vitoria.

Ha a notar que tecnicamente os alvi-negros são superiores, frizando-se porem que os rubro-negros sempre lutam com bastante ardor, tornando-se adversarios perigosos, capazes de grandes feitos.

Assim, tudo indica que será dado a assistir a um embate interessante, razão porque está plenamente justificada a grande expectativa reinante em torno deste confronto.

ADAMO NO "FIVE" DO FLAMENGO

Adamo, atualmente desempenhando funções de técnico da equipe de basketball do Flamengo, positivamente hoje envergará a camiseta rubro-negra, afim de entrar em ação para enfrentar o seu ex-clube. O veterano basketballer varias vezes campeão e integrante de seleções nacionais, muito contribuirá para o aumento de eficiencia e poderio do conjunto flamengo.

A RESENHA DOS JOGOS

São os seguintes os detalhes da rodada de logo mais:

Botafogo de F. e Regatas x C. R. Flamengo — Rink da avenida Princesa Izabel — Leme:

Haroldo Oest — arbitro do 2° e fiscal do 1° jogo; João Lopes Coelho — arbitro do 1° e fiscal do 2° jogo; Adolfo Perez Filho — cronometrista; Mario de Almeida Santos — apontador e Augusto M. Lemos — delegado.

Clube dos Aliados x Grajau' T. C. — Quadra da rua Ferreira Georges — Campo Grande:

Aladino Astuto — arbitro; Fenelon R. Vasconcelos — fiscal; José Guió Filho — cronometrista; Enio Pizari — apontador e Agostinho Prates Enes — delegado.

A. Atletica Carioca x Sampaio A. C. — Quadra da rua Senador Soares:

Luiz Mergulhão — arbitro do 2° e fiscal do 1° jogo; Nelson Souza Carvalho — arbitro do 1° e fiscal do 2° jogo; Benjamin Batista Vieira — cronometrista; Ismael Ribeiro Machado — apontador e Helio Teixeira Calaza — delegado.

Carioca E. C. x Olimpico Clube — Quadra da rua Jardim Botanico:

Afonso Lefever — arbitro do 2° e fiscal do 1° jogo; Rubem P. Céa — arbitro do 1° e fiscal do 2° jogo; Silvio Cintra Filho — cronometrista; Heitor G. Pereira — apontador e Luiz Neves — delegado.

A PROXIMA RODADA

A tabela do campeonato da cidade marca para a proxima sexta-feira os seguintes jogos:

Tijuca x Riachuelo, Mackenzie x Fluminense, Bonsucesso x Vasco e America x São Cristovão.

RESULTADOS DO CAMPEONATO JUVENIL

Domingo efetuou-se mais uma rodada do Campeonato Juvenil, sendo o seguinte o resultado dos jogos realizados:

Riachuelo x Aliados — Venceu o Riachuelo por 38 x 11.

Sampaio x Mackenzie — Sagrou-se vitorioso o Sampaio por 69 x 8.

O Flamengo e Olimpico venceram por W.O. o Botafogo e Carioca, respectivamente.

DIARIO CARIOCA Ha Muito Que Pediu a Interdição dos Campos Que Tivessem Arquibancadas de Madeira

No Entanto, a Ganancia de Lucros Fabulosos Não Permitiu Que Se Tomasse Uma Providencia — A Medida Veio, Porem, Tardia... — E o Que Sugere Ainda, o Lamentavel Fato do Campo de São Cristovão

Por mais de uma vez temos comentado as condições precárias em que se acham varios dos nossos campos de futebol, com seus giráus de madeira, levantados como verdadeiras armadilhas para o nosso publico amante dos espetaculos futebolisticos.

Não são um nem dois, os clubes que, impossibilitados de realizarem algo mais do que organizar um sofrivel team, apresentam como "estadio", uma porção de arquibancadas de madeira velha, perigosamente armadas em torno de um gramado, onde o espetaculo se desenvolve para o publico pagante.

São varios os campos de futebol da nossa metropole que assim se apresentam ao nosso publico.

Nós, porem, sempre mostramos aos senhores responsaveis pelos destinos do nosso futebol, que o perigo pairava em tais campos e que os mesmos precisavam ser reformados ou interditados.

Nossas justas e ponderadas advertencias nunca foram ouvidas, porem.

Ainda quinta-feira, quando presenciamos a queda daquela arquibancada, tambem de madeira, lá do estadio Caio Martins, tivemos oportunidade, por meio de um destacado "tópico" lembrar aos dirigentes da F. M. F. que o mesmo triste e funesto espetaculo se poderia repetir logo a seguir, em Figueira de Melo, onde seria realizada dentro de 72 horas uma peleja em que se poderia decidir a sorte do campeonato de 43.

Mais uma vez nossa advertencia não foi ouvida. O responsavel pelo Departamento encarregado de vistoriar os campos de futebol não se quis dar ao luxo de ir á rua Figueira de Melo e fixar, com um engenheiro, o numero maximo de pessoas para aquelas arquibancadas.

Domingo, finalmente, esses homens que não pensam na menor comodidade possivel, para esse imenso e ingenuo publico que os sustenta, tiveram oportunidade — se é que lá estavam — de presenciar o resultado do seu crime!

As arquibancadas que apontamos como necessitadas de severa vistoria desabaram e não fora a calma com que o publico recebera aquele lamentavel choque, temos certeza de que o mesmo assumiria caracteristicas de uma catastrofe.

POR QUE NÃO FIXAM O ESTADIO DO VASCO PARA OS GRANDES JOGOS?...

Essas lamentaveis ocorrencias registam-se comumente entre nós, porque a mentalidade dos dirigentes dos nossos clubes é a mais absurda que se pode imaginar.

Quando há tempos lembramos que bem se poderia aproveitar o estadio do Vasco, mediante entendimento de todos os presidentes de clubes, para transformá-lo numa especie do Pacaembú, isto é, no local onde seriam realizados todos os grandes jogos do certame, nossa idéia foi combatida e nós não quisemos então fazer campanha.

Tempos depois, o presidente Vargas Neto, cujo espirito elevado não se compara com os dos demais colegas desportistas da metropole, quis arranjar um meio para se realizar os grandes prelios em São Januario.

Como nós, o presidente da F. M. F. sofreu imediata repulsa.

Agora, porem, com o que vem de suceder, não podemos acreditar que o sr. Vargas Neto contemporize a questão.

Que s. s. use da energia necessaria e faça com que esses ambiciosos compreendam que o publico não pode nem deve ser sacrificado unica e exclusivamente porque o espirito do lucro deve imperar ante uma justa comodidade que deve ser oferecida áqueles que de forma direta ou indireta sustentam os clubes e seus profissionais.

E' chegado o momento, enquanto não se possue outro, de se fazer com que o estadio do Vasco se torne o campo oficial dos grandes jogos.

Porque somente assim, — com ou sem aprovação dos presidentes dos clubes — se poderá garantir a vida dos que vão aos nossos campos de futebol, nos domingos, em busca de se divertir e encontram até a morte sem que a tenham procurado.

Ingresso Pago, Com a Renda Destinada Aos Acidentados e ás Instituições de Caridade

O QUE DECIDIU, ONTEM, O CONSELHO ARBITRAL DA F. M. F.

Reuniu-se, ontem, na sede da Federação Metropolitana de Futebol, o Conselho Arbitral, que decidiu marcar para amanhã, quarta-feira, ás 16 horas, no Estadio do Vasco, a realização do tempo restante do jogo São Cristovão x Flamengo.

Ficou assentada a cobrança de ingressos, deliberando este Conselho dividir a renda em beneficio dos acidentados da lamentavel ocorrencia verificada na cancha da rua Figueira de Melo e instituições de caridade dos bairros — São Cristovão e Flamengo.

O Reuters F. C. Continua Treinando

No festival noturno realizado sabado, no campo do E. C. Oposição, o Reuters F. C. obteve uma expressiva vitoria sobre o quadro do Guarani F. C., pela contagem de 5 a 1, continuando assim a serie de louros em jogos sucessivos. Conquistaram os goals Austin (2), Orestes, Silveira e Jarbas, respectivamente, estando organizado da seguinte maneira o quadro reuteriano:

Gerson — Carlos e Vilanova; Djalma — Oscar e Almeida; Orestes — Almir — Austin — Silveira e Nelson (Jarbas).

TERMINARAM as dificuldades depois que surgio o
Facilitário
compre o que quizer, para pagar com toda a facilidade, porque o facilitario facilita compras, facilitando os pagamentos!
Sedas-Lãs-Linhos
calçados — bolsas — Capas
Confecções Alfaiataria.
Peça informações
Casa BARBOSA FREITAS
Avenida Rio Branco, 136

COLONIAL
HOJE
ABBOTT E COSTELLO
EM
CAVALHEIROS DA GALHOFA
NAC. CINEDIA JORNAL V 4 N. 23

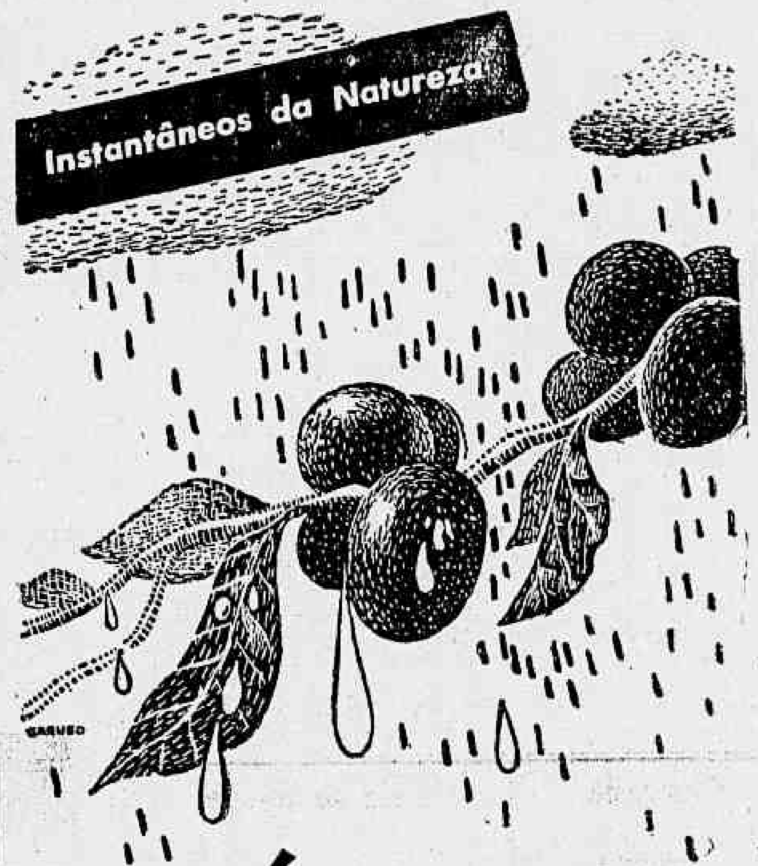

o CAFÉ e as CHUVAS

A chuva é tão necessária ao cafeeiro, quanto a água que bebemos, porque favorece a floração, influindo poderosamente na qualidade do café. Entretanto, chuvas contínuas, ou fortes tempestades, impedem o desenvolvimento natural do fruto, alterando profundamente o seu sabor e aroma e tornando anormal a colheita.

Para não torrar cafés de sabor e aroma alterados pelas intempéries é que os técnicos do Café Paulista, inspecionam constantemente as regiões produtoras, acompanhando a evolução do fruto, desde a flôr à colheita. Por isso, e por ser o resultado de uma selecionada mistura de cafés finos, é que o Café Paulista satisfaz o paladar mais apurado, que logo passa a exigir o seu sabor e aroma incomparáveis. Exija, tambem, o sabor e o aroma do Café Paulista e lembre-se: Quando é normal a colheita, a rubiácea é mais perfeita.

CAFÉ PAULISTA
Suave mistura de Cafés finos

produzida com Cafés de colheitas normais.

Marca Registrada sob N.° 59361
Torrefação e Moagem: R. CONSTITUIÇÃO, 23-A

Tupan

DR. REYNATO SODRE' BORGES
(Ass. Fac. Nac. Med.)
ONCOLOGIA — Tumores — Cancer.
RADIOLOGIA — Raio X — Radium.
SANATORIO S. GERALDO. 26-9030.

NÚMERO AVULSO
40 Centavos

Diario Carioca

EDIÇÃO DE HOJE
10 Páginas

ANO XVI — RIO DE JANEIRO — TERÇA-FEIRA, 21 DE SETEMBRO DE 1943 — N. 4.683

Desembarcam Na Corsega Tropas Francesas

As Forças do Gen. Giraud Lutam e o Comunicado Oficial Diz Que os Acontecimentos Tomam Rumo Favoravel

OS ITALIANOS JUNTAM-SE AOS SOLDADOS FRANCESES — A SARDENHA EVACUADA PELOS ALEMÃES

Henri Giraud

LONDRES, 20 (R.) — "Comandos franceses desembarcaram na Corsega — anunciou, tarde da noite, hoje, a radio de Argel, acrescentando que a informação tinha sido dada oficialmente, em "comunicado" pelo comandante em chefe das forças francesas, general Henri Giraud.

E logo após transmitiu a mesma radio o texto do comunicado, que é o seguinte:

"Logo que a noticia do armisticio italiano se tornou conhecida, os patriotas franceses da Corsega iniciaram a luta contra os alemães.

"Comandos" franceses foram imediatamente desembarcados para coadjuvar os patriotas.

Os acontecimentos tomaram rumo favoravel".

EVACUADA A SARDENHA

Q. G. ALIADO NA AFRICA DO NORTE, 20 (INS) — O Quartel General Aliado confirma que os alemães "sob consistente pressão dos italianos", evacuaram por completo a ilha da Sardenha, seguindo, ao que parece, para a ilha francesa da Corsega.

A RADIO DE BERLIM CONSIDERA VITORIA

LONDRES, 20 (U. P.) — A Radio de Berlim qualificou hoje a evacuação da ilha de Sardenha, pelos alemães, e a retirada das tropas do sul da Italia de "dupla vitoria".

O fato de que a Wehrmacht haja podido retirar suas forças da Calabria e da região das Apulias, para incorporá-las ás divisões que pelejam na zona de Salerno, sem que houvessem sido aniquiladas, constitue, segundo essa emissora, um triunfo singular.

Ao transmitir o despacho oficial em que se anuncia o abandono da Sardenha, disse o locutor que a evacuação das tropas se havia realizado "conforme um plano" e que a frota naval alemã, apesar de sua reduzida tonelagem e a despeito do mar encapelado havia logrado retirar todos os soldados e armamentos alemães que se encontravam nessa ilha.

OS ITALIANOS JUNTAM-SE AOS FRANCESES

LONDRES, 20 (De Bernard Valery correspondente especial da Reuters, em Estocolmo) — Um despacho de Marselha para o jornal sueco "Svenska Dagbladet" anuncia que uma luta renhida está se travando na Corsega onde os italianos se juntaram aos guerrilheiros corsos, tendo ambos os grupos recebido grande quantidade de armas e munições por parte da aviação aliada. Os alemães estão se retirando da Sardenha, ocupando ainda a parte sudeste da Corsega. Indica-se ainda que reforços germanicos, procedentes da ilha de Elba chegaram á Corsega.

A Ofensiva dos Guerrilheiros Iugoslavos

OCUPADAS CINCO ILHAS NA COSTA DA DALMACIA
Enviadas Varias Divisões Alemãs Para os Balcans

LONDRES, 20 (Por Herbert Radsik, da United Press) — Os guerrilheiros iugoslavos estão desenvolvendo uma grande ofensiva contra as ilhas situadas diante da costa da Dalmacia e se apoderaram já de cinco delas, uma das quais é a grande ilha de Krek Raben, situada ao sul de Fiume. Simultaneamente, ocuparam pelo menos uma dezena de cidade no interior de Vosnia e Croacia.

DIVISÕES ALEMÃS PARA OS BALCANS

Os alemães, em vista da grave situação em que se encontram os Balcans, estão enviando divisões para essa região, e ao que parece ameaçam romper suas relações com a Hungria se esta não os ajudar a defender essa parte da Europa. Um sintoma da preocupação do Alto Comando alemão é a anunciada visita do primeiro ministro croata Nedich, ao quartel general de Hitler.

Um comunicado das forças irregulares do general Mishalovich, recebido pelos circulos iugoslavos conquista da referida ilha de Krek oficiais de Londres, anuncia a Raben e Vis, ao sul e leste de Spalato.

Parece que parte dos navios guarda-costa croatas ajudaram os guerrilheiros a tomar essas ilhas.

A BATALHA DE SALPATO

Outro comunicado da mesma procedencia indica que os guerrilheiros destruiram uma ponte entre Ousak e Fiume e a via ferrea de Oculin a Suak, acrescentando que na batalha pela posse de Salpato, atualmente em poder dos guerrilheiros, os alemães tiveram dois mil mortos. Na Bosnia Central, perto de Teslic os guerrilheiros aniquilaram dois batalhões nazistas.

Por sua parte os meios militares aliados não puderam confirmar, por agora, as noticias dessa grande ofensiva dos guerrilheiros contra as ilhas cujo objetivo aparente seria estabelecer cabeças de ponte para a possivel invasão anglo-norte-americana.

Nas referidas fontes se duvida de que os guerrilheiros hajam logrado triunfos sem contar com eficiente artilharia de tanques, porem, a seu turno, pensam ser provavel que hajam aproveitado a rendição da Italia, com o consequente desarmamento e retirada da guarnição italiana, para intensificar os ataques.

Porém a "United Press" procura comprová-las, embora deva para isso captar as transmissões radiotelefonicas dos guerrilheiros e as noticias que, com grandes dificuldades, os circulos iugoslavos desta capital conseguem ouvir das montanhas da Iugoslavia. Estes circulos informaram que grandes quantidades de soldados das divisões italianas da Lombardia e bandos de guerrilheiros de Mikhailovitch estão ocupando agora as cidades de Crkvenica, Bakar, Kraljeikia, Carvolac, Ogulin e Gorazde. Por sua parte, os irregulares croatas se apoderaram de Sebenico, na costa dalmata, a 55 kms. a nooreste de Spalato.

OCUPADA A COSTA DA DALMACIA

A rádio de Zagreb confirmou a ocupação da costa norte da Dalmacia pelos guerrilheiros, nos quais estão contra-atacando agora as tropas croatas.

O novo "Diario Oficial" croata, "Noticias Croatas", que se publica em Zagreb, informa que os guerrilheiros puderam melhorar suas posições, graças aos armamentos e munições que lhes entregaram os soldados italianos.

Os circulos poloneses locais anunciaram que dois regimentos alemães, formados em sua maior parte, por soldados poloneses, estabelecidos perto da fronteira da Lituania com o norte da Polonia, se apoderaram de todas suas as armas e equipamentos e fugiram para os bosques, afim de fazer guerra de guerrilhas aos soldados alemães.

Por sua parte, o rádio de Berlim informou que, a 18 do corrente, o primeiro ministro croata, coronel general Nebitch, foi recebido por Hitler em seu quartel general e que regresou, ontem, a Belgrado.

Relaciona-se esta visita com as negociações que realiza a Alemanha para conseguir que seus satelites a ajudem a combater os guerrilheiros.

CORTADA A FERROVIA DE SALONICA

ZURICH, 20 (De Reginald Lanford, enviado especial da Reuters) — Importantes forças de guerrilheiros desfecharam um ataque contra a fronteira eixista, entre a Servia e a Bulgaria. Importante ferrovia, que passa por Viena, Budapest, Belgrado, Sofia e Salonica, foi cortada em diversos pontos, nas vizinhanças de Hish. Essa linha é essencial para o abastecimento das tropas alemãs da Grecia.

Após violenta luta entre patriotas servios e formações de elite alemã reforçadas por contingentes croatas, os patriotas capturaram, na região de Kopaonic, as importantes cidades de Jurseveo e Bruc.

Dr. Emygdio Francisco Simões
Medico da Assistencia Medico Cirurgica dos Empregados Municipais
CLINICA GERAL — VIAS URINARIAS
Consultorio: Rua General Caldwel, 310
Das 17 ás 19 horas
Telefone: — 22-0222

O Ministrro da Guerra Nos Estados Unidos

O GENERAL DUTRA PARTIRÁ PARA CAROLINA DO SUL

A VISITA AO TUMULO DO SOLDADO DESCONHECIDO

WASHINGTON, 20 (A. P.) — O ministro da Guerra do Brasil, general Eurico Gaspar Dutra depositou sobre o tumulo do "Soldado Desconhecido", no cemiterio Nacional de Arlington, uma coroa de flores, tendo comparecido á cerimonia altas patentes do Exército do Brasil e dos Estados Unidos.

A' noite, por ocasião de uma cerimonia a se realizar na Embaixada Brasileira, dez oficiais das forças armadas dos Estados Unidos serão condecorados com a Ordem do Merito Militar Brasileiro.

Entre os oficiais a serem condecorados pelo governo brasileiro encontram-se os seguintes:

Tenente general Joseph MacNarney, com o grau de Grande Oficial; major general Leven Allen, com o grau de comendador; major general Karl Truesdell, mais o general W. H. Bauner, com o grau de comendador; brigadeiro general Claude Adams, com o grau de comendador; coronel W. J. Baird, com o grau de oficial, tenente coronel Theodoro Babbit, com o grau de oficial; capitão Vernon Walters com o grau de cavaleiro e o tenente Clark Borton, com o grau de cavalheiro.

Amanhã, o ministro da Guerra do Brasil partirá para Fort Jackson, Carolina do Sul.

Uma Força Expedicionaria de Cinco Milhões de Homens

O Poderoso Exercito dos Estado Unidos na Luta

O GENERAL MARSHALL PERANTE O CONGRESSO AMERICANO

WASHINGTON, 20 (U. P.) — Os Estados Unidos esperam possuir 5.000.000 de soldados lutando nas frentes de ultramar, em fins do proximo ano, quantidade esta que poderia ser transportada em um mês se houver suficiente numero de navios e instalações portuarias.

Desse total, 2.225.000 homens estarão combatendo no exterior a primeiro de janeiro de 1944.

Essa foi, em essencia, a declaração que o chefe do Estado Maior do Exercito norte-americano, general George Marshall, formulou hoje ante a Comissão de Assuntos Militares do Senado, que estuda os projetos de lei destinados a aumentar os efetivos militares.

O general Marshall expressou que, pela primeira vez em sua historia, os EE. UU. poderão levar ás linhas de batalha do estrangeiro, tropas totalmente instruidas em territorio metropolitano. Acrescentou que a atual estrategia se apoia em planos destinados a aumentar, para fins deste ano, em 7.700.000 homens o total das forças militares norte-americanas que hoje somam 7.300.000 praças.

Disse o general Marshall que não podia confirmar o calculo feito pelo senador Wheller de que, com a rendição da Italia, o Eixo havia perdido 65 divisões com um total aproximado de 1.000.000 de soldados, e acrescentou que a Alemanha e o Japão aumentaram seus exercitos em tal forma que, pondo á margem as tropas italianas, têm um poder militar apenas inferior em 14 divisões, no maximo ao numero alcançado por essas duas potencias. Afirmou que os alemães cobriram as 40 divisões perdidas em Stalingrado e Tunisia e criaram mais vinte.

NÃO DEVE SER ADIADA A INCORPORAÇÃO DOS PAIS DE FAMILIA

O general Marshall advertiu á Comissão de que, se for adiada a incorporação dos pais de familia ao Exercito, haverá uma redução nas divisões de combate, o que fará com que as baixas aumente desnecessariamente e se prolongue a guerra.

A este respeito, insistiu na necessidade de atacar agora, com mais vigor, o inimigo, "no momento em que este perdeu o equilibrio". Acrescentou que os aliados estão na ofensiva e que seria uma desgraça criar quaisquer embaraços que não lhes permitam aumentar seu poderio.

Continuou dizendo que as vitorias aliadas na Africa do Norte e Russia permitiram ao exercito norte-americano reduzir a 7.700.000 o total de ...... 8.200.000 que se havia fixado como limite.

Revelou, depois que, este mês, o Exercito dos Estados Unidos enviará 50.000 soldados e oficiais engenheiros, mecanicos e de transmissões e 600 tripulantes para bombardeiros, á Grã-Bretanha, não para aumentar as forças que temos ali, senão para sustentá-las". Por fim, expressou o general Marshall que só para manter a atual força do Exercito norte-americano se necessitam uns 75.000 homens, por mês.

APESAR DA INSISTENCIA GERMANICA

PIO XII IRREDUTIVEL

NEGADA NOVAMENTE A SOLICITAÇÃO DO GENERAL KESSERLING

MADRÍ, 20 (U. P.) — As ultimas noticias autorizadas recebidas de Roma, pela segunda vez dizem que Pio XII não acedeu á solicitação de entrevista pessoalmente formulada pelo marechal Kesserling, do exercito alemão. O Sumo Pontifice fundou sua negativa e m que a presença das tropas alemãs em Roma é ilegal, pois esta foi declarada cidade aberta.

Marechal Kesserling

Acrescentam as informações que Kesseling dirigiu uma segunda mensagem ao Papa solicitando-lhe uma audiencia particular. Um coronel prussiano foi ao pateo de São Damacio, onde pediu que o levassem á presença do secretario de Estado da Santa Sé, cardeal Maglione, afim de lhe entregar pessoalmente a mensagem. O comandante da Guarda Suiça não permitiu que o militar teuto entrasse no gabinete do cardial Maglione e o fez esperar no pateo até que o secretario de Estado enviou sua resposta, a qual, em nome do Pontifice, repelia firmemente a solicitação de Kesseling.

Sabe-se que aumenta constantemente a tensão entre as autoridades alemãs e os representantes da Santa Sé, e, por outro lado, nota-se que o ressentimento popular pela presença das forças alemãs no Vaticano, vai num "crescendo" perigoso e, constantemente, dá origem a incidentes violentos, principalmente quando os nazistas procuram impedir o acesso á Praça de São Pedro.

Indica-se que Pio XII está isolado do mundo ha dez dias, pelo que não se dispõe de noticias oficiais do Vaticano, nem mesmo veiculadas pela sua emissora.

Algumas informações assinalam que os alemães ocuparam o Quirinal, onde estariam examinando toda a correspondencial real.

Em Roma persiste a escassez de alimentos e de agua. Os combustiveis alcançam preços exorbitantes.

DA "JANELA DA EUROPA"

O Embaixador Britânico Em Madrid e o Após-Guerra

"A EUROPA NECESSITARÁ, ANTES DE TUDO, DE PÃO E DE ORDEM" — DIZ SIR SAMUEL HOARE

"O Perigo da Europa Não é a Influencia Russa Mas o Isolamento da Russia"

LONDRES, 20 (De Douglas Brown, da Reuters) — Sir Samuel Hoare, que faz sua terceira visita á Inglaterra desde que foi nomeado embaixador em Madrid, pronunciou esta noite seu discurso habitual, ante seus constituintes de Chelsea, Londres.

Samuel Hoare

Em 1941, Sir Samuel Hoare ouviu, nesta "janela da Europa", gritos de duvida e de temor, e, ainda no fim do ano passado, apelos para que os aliados se apressassem "Neste ano porem, trago-vos uma mensagem diferente. E' um brilhante e encorajador tributo de admiração pelo esforço de guerra britanico.

(Sir Samuel Hoare refere-se, então, ao esforço de guerra britanico e á admiração que lhe votam na Europa e acrescenta):

— Após esta vasta comoção, a Europa necessitará, antes de mais nada, de pão e de ordem. As sombrias caras da fome e da anarquia aparecem, nestes momentos, em muitas janelas continentais. Estamos preparados, em ampla colaboração com nossos poderosos aliados para impedir a fome, assegurando a eficiente distribuição de alimentos, e a barrar a anarquia com guarnições aliadas nos pontos-chaves do continente. Nossa ajuda economica, se organizada convenientemente, pode tornar-se uma base para um sistema futuro melhor e permanente. Seria experiencia muito frutifera evitar o inutil controle dos preços das mercadorias e impedir as crises periodicas no intercambio internacional.

O LUGAR DA RUSSIA NA EUROPA

Há muitas pessoas, na Europa, que qualificam de outro modo esse medo á anarquia. Chamam-no anti-comunismo e afirmam que a Russia é um perigo real para a estabilidade da Europa. Quão amiude disse, a essas almas temerosas: "O perigo da Europa não é a influencia russa, mas o isolamento da Russia! Numa Europa estavel, o maior dos povos slavos, cujas façanhas assombraram o mundo, deve ocupar o lugar que lhe corresponde. Se temois um possivel inimigo, deveis estabelecer a ordem em vossa casa, de maneira a contentardes as pessoas que o reclamam. Se os aliados garantem alimento e ordem á Europa, é forçoso que cada povo continental faça o maximo para afastar as causas do descontentamento social e politico. Aceitemos a Russia num amplo comité de povos europeus, determinados a que, cada um, em seu estilo proprio, desenvolva o melhor de seu pais para estabilizar o continente".

A TERCEIRA GRANDE NECESSIDADE

Então emergirá a terceira grande necessidade: a necessidade de liberdade, a propria essencia da vida européia, a mais esplendida criação da civilização européia. A civilização européia não pode sobreviver sem ela. Que ilustração mais clara disso poderiamos ter que a queda do fascismo? A aparente mão de ferro de Mussolini parecia suficientemente forte para manter indefinidamente a tirania medieval. Mas, interiormente, o espirito livre da Europa dissolveu a mão de ferro até deixá-la reduzida a pó. Qual a feição particular que esse espirito haverá de tomar em cada pais da Europa, não o sei. Numa civilização tão antiga como a européia sempre haverá uma variedade de exemplos. Mas os amplos principios serão focalizados por um objetivo central: a ressurreição e conservação da dignidade humana.

NA NOVA EUROPA NAO CABERA' UM ESTADO POLICIAL

Quando penso na nova Europa, não posso encontrar lugar nela para um Estado policial, um Estado em que a dignidade humana é ultrajada por individuos sem escrupulos, um Estado em que a maquina estatal e os principios da justiça são prostituidos pelas finalidades politicas. Da mesma maneira que não acredito em que nenhum ser humano, por muito bom que seja, possa ser encarregado, impunemente, do poder absoluto, tambem não posso acreditar em que um Estado por muito inteligentes e bem intencionados que sejam seus funcionarios, possa encarregar-se, impunemente, do monopolio do poder.

Participo da opinião de muitos de meus amigos continentais que desejam ver a renascença das atividades não-estatais na Europa. Como eles, desejo vêr a Igreja desempenhando um papel vital e independente na vida das nações. Desejo ver uma organização vigorosa do capital, do trabalho, de todas as profissões e da imprensa. Particularmente, desejo a renascença da verdadeira vida universitaria da Europa".

ESTÁ SENDO ESMAGADA TODA A FORTALEZA DE SMOLENSK

(Conclusão da 1ª pag.)

acha hoje a pouca distancia das divisões retirantes.

Em direção a Zaporozhe e Melitopol

MOSCOU, 20 (U. P.) — Urgente — O comunicado russo desta noite informa que na direção de Zaporozhe e Melitopol, as tropas russas avançaram entre 10 e 25 quilometros e se apoderaram de uma localidade situada somente a 13 quilometros ao sul de Melitopol.

Na direção de Kiev, o avanço foi de 15 a 25 quilometros. Caiu em poder dos russos a cidade e entroncamento ferroviario de Grebenka Kozelets, que se acha a 40 quilometros a nordeste da capital da Ucrania.

Preparando o espirito alemão

NOVA YORK, 20 (A. P.) — O jornal sueco "Svenska Dagebladet" em despacho registado pelo Serviço de Informações de Guerra publicou uma noticia segundo a qual os jornais alemães iniciaram uma campanha destinada a "fazer com que os alemães compreendam" que a perda de terreno na Russia, por parte dos exercitos nazistas, resulta apenas da execução de "enormes planos de ordem estrategica".

A queda de Velizh

LONDRES, 21 (Terça-feira). — (Associated Press) — A radio de Moscou anunciou que os russos capturaram Velizh, 65 milhas a noroeste de Smolensk, numa arrancada que levou os russos a um ponto que fica apenas a 10 milhas da fronteira da Russia Branca, enquanto que ao sul da cidade, eles se encontram a apenas 8 milhas de Malitopol.

Bolshaya-Tokmak, 20 milhas a este e Zaporozhe, na curva do Dnieper, tambem caiu ante os esforços russos de cortarem a estrada de ferro que penetra na Criméia. Uma centena de vilas foram capturadas na arrancada russa, que foi agora enlarguecida para uma frente de 750 milhas, onde os russos avançam para o oeste.

Na sua arrancada sobre Smolensk e Roslavl, onde os exercitos russos se encontram a 30 milhas das linhas nazistas da frente central, os russos declararam que suas tropas avançaram de 6 a 11 milhas e capturaram mais de 350 vilas, inclusive uma estação ferroviaria. Mais 50 localidades cairam ante o movimento rodante dos exercitos russos para o oeste, onde estes alcançaram um ponto a 20 milhas a nordeste da grande base eixista de Poltava. Mais para o oeste uma coluna russa que avança para o sul em direção ao rio Dnieper, mais abaixo de Kiev, ocupou Grebenka, nove milhas a sudoeste de Piryatin e 45 milhas aquém do rio.

O comunicado russo

MOSCOU, 21 (terça-feira) (A. P.) — O Alto Comando russo distribuiu o seguinte comunicado da meia-noite:

"Durante o dia 20 de setembro, nas direções de Zaporozhe e Melitopol, as nossas tropas continuaram, com êxito, a sua ofensiva, avançaram entre 10 e 25 kms. e capturaram mais de 70 localidades habitadas inclusive as cidades de Bolshaya-Tokmak, Novo-Vassilievka e Ryazovskoye, centro de distrito da região de Zaporozhe, e 9 grandes localidades povoadas, uma delas a 13 kms. a sudeste de Melitopol.

"Na direção de Dnepropetrovsk, as nossas tropas continuaram a sua ofensiva, avançaram em alguns setores entre 6 e 18 kms. e capturaram mais de 60 localidades povoadas, inclusive Zathipilovka, centro de distrito da região de Kharkov, e 10 grandes localidades povoadas.

"Na direção de Poltava, as nossas tropas continuaram a sua ofensiva e capturaram mais de 60 localidades povoadas, inclusive Shutova e Tarlovka, centros de distrito da região de Poltava e as estações ferroviarias de Skorokhodova e Kachaveyevka.

"Na direção de Kiev, as nossas tropas continuaram a desenvolver a sua bem-sucedida ofensiva, avançaram entre 15 e 25 kms. e capturaram a cidade e grande entroncamento ferroviario de Grebenka, uma cidade, um centro de distrito da região de Chernigov e mais de 200 localidades habitadas, inclusive 14 grandes localidades e três estações ferroviarias.

"A oeste e a sudoeste de Bryansk, as nossas tropas continuaram a desenvolver, com exito, a sua ofensiva avançaram entre 15 e 25 kms. e capturaram mais de 250 localidades habitadas, inclusive dois centros de distrito da região de Orel e um centro de distrito da região de Chernigov.

"Nas direções de Smolensk e Roslavl, as nossas tropas continuaram a desenvolver a sua bem-sucedida ofensiva, avançaram entre 10 e 18 kms. e capturaram mais de 350 localidades habitadas, inclusive 16 grandes localidades e uma estação ferroviaria.

"A noroeste de Smolensk as nossas tropas, quebrando a resistencia inimiga, capturaram a cidade de Velizh e mais 50 outras localidades habitadas.

"Durante o dia 20 de setembro, as nossas tropas, em todas frentes, puseram fóra de combate ou destruiram 48 tanks alemães e 47 aviões inimigos foram abatidos em combate no ar ou pelo fogo da artilharia anti-aérea."

Seria Marshall

O COMANDANTE EM CHEFE DAS FORÇAS ALIADAS DA INVASÃO

LONDRES, 20 (A. P.) — Noticias de Washington, no sentido de que o general Marshall será o comandante em chefe das forças aliadas, quando da invasão da Europa, são publicadas com destaque pelos jornais de Londres, mas não há informes fidedignos que apoiem a noticia.

Noticias semelhantes têm surgido aqui há mais de um ano, enquanto o general Marshall continua como chefe do Estado Maior do Exército americano. Desta vez, entretanto, a opinião publica não se mostrará surpreendida, se a noticia for verdadeira.

Churchill Já Está Em Londres

Winston Churchill

LONDRES, 20 (A. P.) — A Press Association anuncia que o primeiro ministro Churchill regressou dos Estados Unidos a bordo do famoso couraçado "Renown". O primeiro ministro desembarcou num porto do noroéste da Grã-Bretanha.

PRESIDIU A REUNIÃO DO GABINETE

LONDRES, 20 (R.) — O senhor Churchill presidiu a reunião do Gabinete, hoje, a primeira celebrada desde seu regresso dos Estados Unidos. Foi decidido, tambem que o sr. Eden, participante das conversações de Quebec, fechará o grande debate de dois dias e responderá ás criticas dos membros do Parlamento.

O discurso do primeiro ministro britanico será de umas 10.000 palavras e durará uma hora e meia, ou mais.

Dr. Newton Motta
PARTICIPA AOS SEUS CLIENTES A MUDANÇA DO HORARIO DE CONSULTAS 2.ª, 4.ª, 6.ª — 9 ás 12
Av. Rio Branco, 108
Sala 502
(Edificio Martinelli)